



広報こうのす



# かがやき

令和2年

# 2

月号

No.819

市制施行65周年記念

# 鴻巣 ひなびり 祭り 2020

## 2/19(水) ▶ 3/8(日)

10時～21時 (最終日=15時30分まで)

### メイン会場

### エルミこうのすショッピングモール 1階セントラルコート

(初日の10時30分～「オープニングセレモニー」を開催)

無料循環バス  
「ひなめぐり号」運行

メイン会場・パンジーハウス・花久の里をつなぐコースとメイン会場・ひなの里を往復するコースを運行予定  
日時 = 2月22日(土)・23日(日)・24日(祝・月)・29日(土)、3月1日(日)・7日(土)の9時30分～17時 (30分おきに運行)

今月号の  
おもな内容  
CONTENTS

- 2・3 持続可能な公共交通を目指して など
- 4・5 **特集** SEA TO SEVEN SUMMITS
- 6・7 北新宿児童センターに「子育てサロン」を開設 ほか

 マチイロ  
スマートフォンで  
「広報かがやき」  
をチェック!



※ダウンロード無料



鴻巣市ソーシャルメディア  
利用してね!

## 「(仮称)このす乗合タクシー」の実証運行を開始

実証運行期間 (予定) 4月1日(水)～令和4年3月31日(木)

### ■「このす乗合タクシー」とは？

利用者が予約をして、同じ方面に行く人と乗り合いながら目的地（自宅や共通乗降場）へ移動する公共交通で、本市に住民登録のある方ならどなたでも利用できます。

市民サービスの向上と交通環境のさらなる充実を図るため、「このす乗合タクシー」の実証運行を開始します。

### ■利用には事前の登録が必要です

「ひなちゃんタクシー」に登録している方・していない方で、手続きの方法が異なりますのでご注意ください。

- 市に住民登録がある方なら誰でも使える
  - 予約できる
  - 市内の色々な場所に移動できる
- 「このす乗合タクシー」って便利だね！



#### ●ひなちゃんタクシーに登録している方

令和2年1月までに登録した方は、2月上旬に送付した「乗合型デマンド交通実証運行利用登録（デマンド交通登録者用）申請書」を返送してください

#### ●ひなちゃんタクシーに登録していない方

「このす乗合タクシーご利用案内」を確認し、申込書に必要事項を記入のうえ、3月2日(月)以降に予約センターへ提出してください

### ■運賃（1人1回あたり）

一般	500円
次に該当する方及びその介助者 (介助者は登録不要で乗車可) ●70歳以上 ●要介護・要支援の認定を受けている ●障害者手帳を所持している ●難病の受給者証を所持している ●妊婦 ※「ひなちゃんタクシー利用登録証」又は手帳や受給者証など証明できるものを提示してください	300円
小学生	200円
小学生未満	無料

※免許返納者は、運転経歴証明書の提示で運賃から100円引きになります

### ■3月25日(水)から 予約の受付を開始します

予約の受付は、乗車希望日の1週間前から、当日1時間前までとなります。



### 【注意事項】

- 「このす乗合タクシーご利用案内」は、本号に併せて配布しています。また、各公共施設にも設置しています。予約方法・利用方法等の詳細は、ご利用案内をご覧ください
- このす乗合タクシーの共通乗降場は、市ホームページをご覧ください



# 持続可能な公共

## 「ひなちゃんタクシー」の本運行を開始

「ひなちゃんタクシー」は、平成30年6月15日から実証運行を開始し、これまでの検証結果から、高齢者の方などにとって欠かせない移動手段として定着しています。

財政支出を抑え、今後も「ひなちゃんタクシー」を継続していくため、一部内容を変更し、令和2年4月1日(水)から本運行を開始します。



### 【4月1日からの変更内容】

- 利用回数を月に10回までとします
- 日曜日・祝日は運休となります

注意事項／交付済の利用登録証は、手続き不要で引き続き利用できます。共通乗降場などの詳細は、3月下旬に公共施設に設置するパンフレット又は市ホームページをご覧ください。

## 公共交通を使い分けて利用しましょう

本市の公共交通は、通勤・通学の交通手段として、年間利用者数が50万人を超えるフラワー号や路線バスが中心となっています。また、高齢者や障がい者の方などの日常生活における移動手段として導入したひなちゃんタクシーは、利用件数が月5,000件を超えるなど、多くの方が利用しています。

このす乗合タクシーは、「予約による利用」「同乗が可能」「対象者を限定しない」という要望に応え、市民の皆さんが利用しやすい移動手段として実証運行を開始します。また、ひなちゃんタクシーの利用件数の増加に伴い、このす乗合タクシーを併用して運行することで、利用の分散化を図っていきます。

今後は、フラワー号・路線バス・ひなちゃんタクシー・このす乗合タクシーといった交通手段を組み合わせることで、持続可能な公共交通を目指していきます。市民の皆さんも状況に応じた公共交通の使い分けにご協力をお願いします。

## 小型家電類無償回収事業を廃止

平成26年度より小型家電類無償回収事業を行ってききましたが、リサイクル意識が定着してきたことから、令和2年4月から回収事業を廃止します。

### ■ 3月14日(土)が最終日となります

搬入時間／9時～11時

搬入場所／市不燃物ストック場（上谷596-1）

対象品目／概ね一辺の長さが60cm以内のもの

※詳細は「ごみと資源の分別マニュアル」をご覧ください



### ■ 4月以降の家電製品の出し方は？

大きさ	ごみの区分
一辺の長さが30cmを超えるもの	粗大ごみ
一辺の長さが30cm以内のもの	資源類の金属類

問い合わせ／環境課廃棄物・リサイクル担当  
(内線3127)





## SEA TO SEVEN SUMMITS

～「のすっ子冒険家」吉田<sup>さと</sup>智輝<sup>き</sup>さんの挑戦～

本号では、世界7大陸の最高峰に標高0mの海岸線から徒歩で登るといふ、とても過酷な挑戦を続ける吉田智輝さんを紹介します。

全て達成すれば、世界初。吉田さんは現在7つのうち5つに挑戦し、4つの踏破（コジオスコ・エルブルス・キリマンジャロ・アコンカグア）に成功しています。

海から500km以上移動して、やっと視界にとらえたヨーロッパ最高峰。まだまだ頂上は遠く高い（ヨーロッパ大陸）

### 挑戦を始めたきっかけ

大学院時代にアフリカ最高峰のキリマンジャロに登頂するなど、以前から国内外を問わず山登りに親しんできました。シンガポールの金融機関に勤めていた時、かつてオーストラリアの登山家が、アジア最高峰のエベレスト山頂まで、インド・ベンガル湾から約1,200kmを歩く「SEA TOSUMMIT」というやり方で登頂したという記事を目にしました。しかも、登頂したその日に僕が鴻巣で生まれたと知り、運命的なものを感じました。

そこで、「SEA TOSUMMIT」を世界7大陸の最高峰でも達成することができないものかと考え、この冒険を思いつきました。



### 冒険は苦難の連続

地域によっては言葉が通じず、ジェスチャーでの対話が求められます。そんな中で、宿がなく人に尋ねたというのとはとても大変でした。基本的に親切な方が多く、中には「車に乗せてあげる」と声をかけてくれる方もいるのですが、「人力での挑戦だから」と断らなければならぬ時は辛いです（笑）。

また、登山中は「高山病」を避けるため、ベースキャンプまで荷物を上げた後、登ったり降りたりを繰り返す「高度順応」が必要になります。暑さや寒さなど地域によって異なる環境で、山を登るといふのは苦難の連続です。



▲大冒険の「相棒」







灼熱！酷暑日が続くアフリカの大地を移動中に。パワーの源は現地の人との温かい交流だった（アフリカ大陸）



5,000mの高地で。荷揚げをしながらゆっくりと体を高地に慣らしていく（南アメリカ大陸）



人ひとりいないアラスカの大地。世界最大の熊・グリズリーに遭遇するなど自然の過酷さを味わった（北アメリカ大陸）



全身ボロボロになりながら達成した初めての海外SEA TO SUMMIT。遠征中は毎日フルマラソン相当の距離を移動する（オーストラリア大陸）

「今月からエベレストの  
登頂に挑む」

「エベレスト」は言わずと知れた世界で一番高い山です。気温はマイナス30度以下、酸素濃度は平地の3分の1程度と、呼吸をするだけで体の細胞が死んでゆく過酷な世界です。スタート地点はインド・ベンガル湾で、世界最高峰は遙か遠い。1,000 km以上の陸地を移動し、海拔0 mから8,848 mの山頂を目指すことは、まさに大冒険。

また、自分が生まれた日に達成された30年前のエベレストSEA TO SUMMITへの挑戦は、とても感慨深いものがあります。

今回のエベレスト登頂には、約3か月の期間を要する予定ですので、5月から6月頃には市民の皆さんに報告できると思います。

鴻巣市のマスコットキャラクター「ひなちゃん」を持って登頂し、「鴻巣」を世界にアピールしたいと思っていますので、市民の皆さん、どうぞ応援よろしくお願います！

プロフィール

- 本市出身で、平成2年5月11日生まれの「のすけ子冒険家」
- 赤見台第二小、赤見台中出身
- 学生時代は、剣道とサッカーに明け暮れる一方、雪国出身でアウトドア好きの母の影響でトレッキングやスキーに親しむ
- フラワーラジオで「吉田智輝のフラワーサミット」（毎週水曜日・22時）放送中。「さまざまな分野でサミット（頂上）を目指す人々と、話に花を咲かせる参加型の番組」がテーマ



▲公式ホームページはこちらから



# 北新宿児童センターに 「子育てサロン」を開設

市内9か所目の地域子育て支援拠点として、北新宿児童センターの幼児室に3月4日(水)から「子育てサロン」を開設します。

**とき**／原則毎週水・金・土曜日、9時30分～14時30分

**対象**／未就学児と保護者、これから親になる方  
**その他**／日程が変更となる場合があります。

詳細は市ホームページ・子育て支援アプリ又はこども応援課・各児童センター等で配布の「おたより」をご覧ください

**申込み**／不要

**問い合わせ**／北新宿生涯学習センター・児童センター (☎501-6022)



幼児室



幼児用園庭

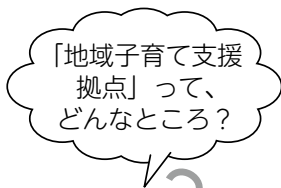

子育て中の親子が気軽に集えるところで、他の子育て中の親子と知り合えたり、遊んだりすることができます♪

また、サロンスタッフに子育て等の悩みを聞いてもらい、アドバイスを受けることもできるので、パパ・ママの気持ちが楽になります。



## 地域子育て支援拠点 (子育てセンター・子育てサロン)

地域子育て支援拠点名	とき	問い合わせ
鴻巣市子育て支援センター (生出塚保育所内)	月～金曜日 8時30分～16時30分	☎542-8281
川里ひまわり保育園子育て支援センター		☎569-0006
なかよし広場寺谷保育園	月～金曜日 8時30分～16時	☎580-5841
子育てサロンエルミこうのす (市民活動センター内)	月・水・金曜日 9時30分～14時30分	☎080-4427-3723
子育てサロン箕田 (箕田児童センター内)		☎080-3460-2041
子育てサロンあたご (あたご児童センター内)	火・水・木曜日 9時30分～12時30分	☎080-6515-2788
子育てサロン田間宮 (田間宮児童センター内)		☎080-4359-7642
子育てサロンコスモスふきあげ (吹上児童センター内)		☎080-3460-2050



**Check!**

他の児童センターでも「子育てサロン」を実施しています。  
詳細は21ページをご覧ください





## 「子育て」に関する講座を開催

### 児童虐待防止につながる講座 「母さんがどんなに僕を嫌いでも ～周りの大人ができること～」

とき／3月8日(日)14時～15時30分（開場＝13時40分）

ところ／クリアこうのす大会議室B

対象／子育て中の保護者、子育てに関心のある方等

内容／映画「母さんがどんなに僕を嫌いでも」の原作者・歌川たいじさん（小説家・漫画家・エッセイスト）による講演

定員／65人（先着順）

費用／無料

その他／手話通訳あり

申込み／不要

問い合わせ／子育て支援課支援担当（内線2633）



### 里親入門講座

とき／2月29日(出)13時30分～16時

ところ／桶川市役所 4階402会議室

対象／里親制度に関心のある県内在住の方

定員／50人（先着順）

内容／「興味はあるけどよくわからない」「自分にできるか心配」そんな疑問や不安に対して、里親の養育体験談等を通じて、わかりやすく説明します

費用／無料

申込み・問い合わせ／県中央児童相談所里親推進担当（☎048-775-4152）

## みんなで守ろう！地域の子どもたち ～ストップ児童虐待～

- 子どもの前で親が配偶者に暴力をふるう「面前DV」は心理的虐待にあたります
- 親がしつけのつもりでも、その行為が子どもの体や心を傷つけていれば、しつけではなく虐待です



どんな家庭でも虐待が起こる可能性があります。右記へご相談ください

### 【連絡・相談先】

- ①児童相談所全国共通ダイヤル いちばやく（☎189）
  - ②子育て支援課（☎541-1894・8時30分～17時15分）
  - ③中央児童相談所（☎048-775-4152・8時30分～18時15分）
- ※②③は土・日曜日、祝日、年末年始を除く

問い合わせ／子育て支援課支援担当（内線2633・2634）



## 子育て中のパパ・ママを身近にサポート！



（画像はイメージです）

### 子育て支援アプリ

【インストール方法】  
下記のQRコードより  
ダウンロードできます



Android



ios



### 子育てガイドブック

子育てに関する情報を1冊にまとめています。転入・母子手帳交付時にお渡ししています（市ホームページでもご覧になれます）



画像提供：Tokyo 2020

# 7月9日(木) オリンピック聖火リレーが 鴻巣を駆け抜けます

問い合わせ／スポーツ課(内線3382)

東京2020オリンピック聖火リレーは、3月26日(木)～7月24日(金)の121日間(移動日を含む)をかけて全国47都道府県を巡ります。埼玉県は、7月7日(火)～9日(木)の3日間です。

市内を通るルートは、埼玉県3日目第5区間となり、現在整備中の(仮称)駅通り地区街区公園を出発し、旧中山道を北本市のスーパーマーケット駐車場まで進みます。本市に聖火がやって来るのは、昭和39年(1964年)以来。遠くギリシャの地から訪れた聖火を、多くの皆さんで迎え入れ、歴史的な瞬間を盛り上げましょう。

※当日は、ルート周辺で大規模な交通規制を予定していますので、ご協力をお願いします

## Hope Lights Our Way

希望の道を、つなごう。

### あの日あの時・・・

昭和39年10月に中山道で行われた  
東京オリンピック聖火リレーの様子

提供：長谷川清さん(本町)



ルート(埼玉県3日目第5区間)

## オリンピック聖火リレーボランティア募集

市内交通規制区間の交通整理を手伝ってくれる方を募集します

申込み期間／2月20日(木)～3月31日(火)

※詳細は、市ホームページをご覧ください

## じゅうし 出牛人形浄瑠璃を上演

出牛とは、かつて中山道から秩父へ入る玄関口としてにぎわった宿場です(現在の皆野町)。人形の胴には文化8年(1811年)の銘があり、その当時から上演されていたと考えられています。主遣い(首と右手)、左遣い(左手)、足遣い(足)の三人遣いによる表現豊かな演技をお楽しみください。

とき／2月29日(土)13時～14時

ところ／ひなの里中庭

内容(演目)／絵本太功記 尼ヶ崎の段

費用／無料

その他／屋外のため、各自寒さ対策をお願いします。

駐車場には限りがあります

問い合わせ／商工観光課観光担当(内線3103)

※当日はひなの里(☎540-3333)







市制施行65周年記念

# 第38回 鴻巣パンジーマラソン

とき **3月7日(土)**  
開会式=8時30分~

ところ **陸上競技場スタート・ゴール**

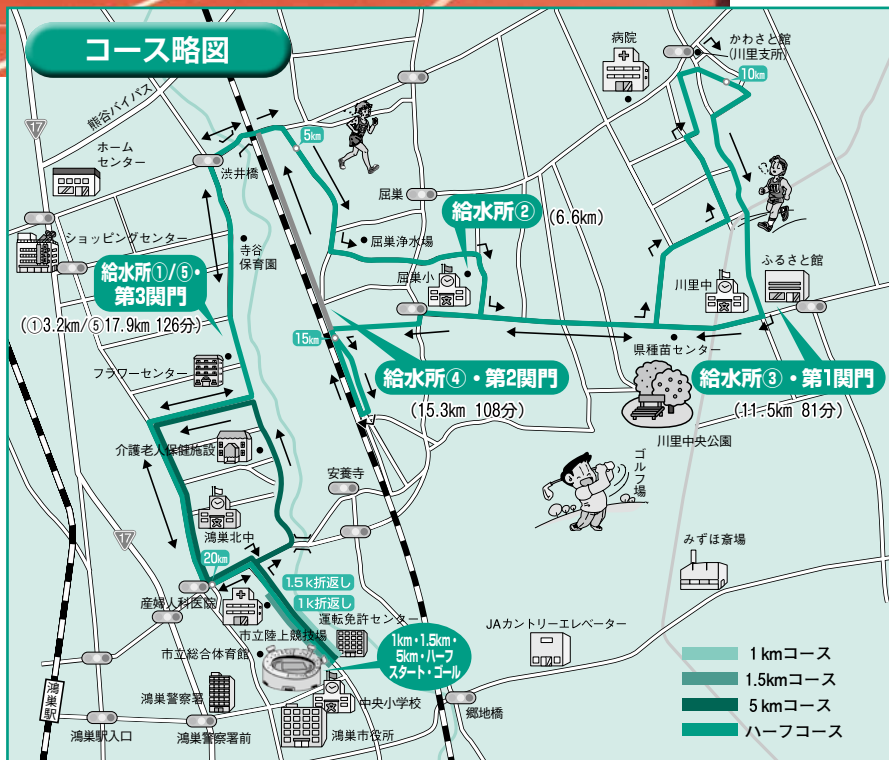

市内外より多くのランナーが参加しますので、沿道からの応援をお願いします。なお、当日は8時50分~12時の間、交通規制が行われます。

また、コミュニティバス「フラワー号」は午前中の笠原コース・広田コースで一部運休となるほか、遅延が生じることが想定されますので、ご理解・ご協力をお願いします。

問い合わせ/鴻巣パンジーマラソン実行委員会事務局(スポーツ課内・内線3383)



## 動画撮影・編集 体験会を開催



とき/2月23日(日) 13時~14時30分・15時~16時30分

※各回5分前までに集合

ところ/市民活動センター

定員/各回7人程度(先着順) 費用/無料

内容/びっくりひな祭りのメイン会場で動画を撮影後、編集作業を行います

持ち物/スマートフォンなどの撮影機材・筆記用具

申込み・問い合わせ/平日の10時~17時に電話又はメールでフラワーコミュニティ放送映像制作部門(☎543-7767・メールkonosu\_prmovie@fm767.com)

「このす動画コンテスト」に応募できます!

コンテストの詳細は特設サイトをご覧ください!

特設サイトはこちらから▶



「YouTube鴻巣市チャンネル」のチャンネル登録を!

本市シティプロモーション動画をはじめ、筋肉の宴など昨年開催のイベント動画も公開中!

鴻巣市チャンネルはこちらから▶



## 動画撮影・編集「出前講座」受付中

友だちや職場・学校・サークルなど、4人以上のメンバーが集まれば、市内どこでも無料で講師を派遣します。興味がある方は上記問い合わせ先までご連絡ください。



# 申告のご案内

申告期限は3月16日まで！期限内に申告を

問い合わせ／税務課特別徴収担当・普通徴収担当  
(内線2254～2257)

◆申告受付日程 受付時間＝9時～12時・13時～15時 ※都合がつかない場合は他会場での申告可

とき	混雑予想	申告会場	地区
2月21日(金)	⌚ ⌚	川里生涯学習センター	広田、北根、赤城、赤城台
2月25日(火)	⌚		屈巢、関新田、新井、境、上会下
2月27日(木)	⌚ ⌚ ⌚	吹上生涯学習センター	吹上、吹上富士見
2月28日(金)	⌚ ⌚ ⌚		筑波、吹上本町、大芦、小谷
3月2日(月)	⌚ ⌚ ⌚		南、榎戸
3月3日(火)	⌚ ⌚		榎戸1・2、荊原、北新宿、新宿
3月4日(水)	⌚ ⌚		鎌塚、袋、前砂
3月5日(木)	⌚ ⌚		下忍、明用、三町免
3月6日(金)	⌚	田間宮生涯学習センター	大間、北中野、登戸、宮前、糠田、堤町、緑町、幸町
3月10日(火)	⌚ ⌚	箕田公民館	箕田、すみれ野、中井、三ツ木、愛の町、川面、寺谷、稻荷町、赤見台
3月11日(水)	⌚	あたご公民館	原馬室、滝馬室、小松、松原、氷川町
3月12日(木)	⌚	クリアこうのす	人形、本町、本宮町、雷電、富士見町、栄町
3月13日(金)			鴻巣、上・下生出塚、中央、ひばり野、生出塚、市ノ縄、八幡田、笠原、郷地、安養寺、常光、下谷、上谷、西中曽根
3月16日(月)			加美、宮地、東、天神、神明、逆川

※申告受付期間中は、税務課及び支所窓口での受付は行いません。各施設の駐車場は、台数に限りがあります

## 市・県民税の申告が必要な方

対象／令和2年1月1日現在で市内に住所があり、平成31年1月1日～令和元年12月31日の収入状況が次の(1)～(5)のいずれかに該当し、所得税の確定申告の必要がない方

- (1) 営業等・農業・不動産の所得がある
- (2) 給与所得者で次のいずれかに該当する
  - 主たる給与所得以外に20万円以下の各種所得がある
  - 年末調整の際に申告した控除以外の各種控除（医療費、寄付金など）を受ける
  - 勤務先から市役所に給与支払報告書の提出がない
- (3) 公的年金等の収入が400万円以下で確定申告の必要がなく次のいずれかに該当する
  - 公的年金等の収入以外の各種所得がある
  - 「公的年金等の源泉徴収票」に記載されている控除（天引きされている社会保険料控除や配偶者控除、扶養控除、寡婦（寡夫）など）以外の各種控除（医療費、生命保険料、寄附金など）を受ける
- (4) 公的年金以外の年金、保険の満期返戻金などの雑所得や一時所得がある
- (5) 収入がなかった（市内在住の親族に扶養され、その親族が申告又は年末調整で扶養親族の申告をしている場合を除く）

注意事項／扶養されている方でも、保育所入所・公営住宅入居等の申請に各種証明書を必要とする方、児童扶養手当・ひとり親家庭等医療費助成制度を受ける方、福祉・介護・国保関係の軽減措置や給付を受ける方は申告が必要です

## 申告書の送付

前年の状況をもとに、市・県民税の申告が必要と思われる方へ申告書類（税務課・両支所及び市ホームページにもあります）を1月下旬に郵送しています。





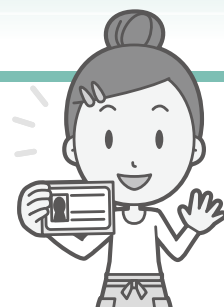

## 申告に必要なもの

- (1)個人番号確認書類（下表参照）
- (2)身元確認書類（下表参照）
- (3)印鑑（スタンプ印を除く）
- (4)収入金額や経費の分かる次の書類
  - 営業等・農業・不動産の所得がある場合＝記入済の収支内訳書や領収書など
  - 給与・年金収入がある場合＝源泉徴収票、支払者の証明書など
  - 各種控除を受ける場合＝証明書（生命保険料・地震保険料・国民年金保険料・寄附金など）又は領収書
  - 医療費控除又は医療費控除の特例（セルフメディケーション税制）を受ける場合＝医療費控除の明細書又はセルフメディケーション税制の明細書（セルフメディケーション税制を受ける場合は予防接種の領収書や健康診断の結果通知等、疾病予防への取組が分かる書類）
  - 障害者控除を受ける場合＝障害者手帳又は障害者控除対象者等認定書
  - 寡婦（寡夫）控除に該当する方は、相談時に申し出てください

## マイナンバー（個人番号）が必要です

(1)マイナンバーカードをお持ちの方  
→マイナンバーカードだけで本人確認  
（番号確認と身元確認）が可能です



マイナンバーカード

個人番号確認書類	●マイナンバーカード
身元確認書類	

(2)マイナンバーカードをお持ちでない方  
→番号確認書類と身元確認書類が必要です



番号確認書類（通知カード等）

+

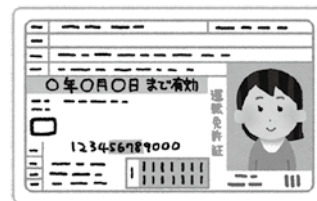

身元確認書類（運転免許証等）

個人番号確認書類	●通知カード 等
身元確認書類	●運転免許証 ●パスポート ●年金手帳 ●健康保険証 ●在留カード ●障害者手帳 等

(3)申告者以外の方が申告する場合→申告者本人の番号確認書類と身元確認書類が必要です  
※配偶者控除、扶養控除等の適用を受ける場合には、その親族のマイナンバーの記載も必要です（控除対象配偶者及び扶養親族の方の本人確認書類の提示又は写しの提出は不要）

## 待ち時間短縮のために

医療費控除又は医療費控除の特例を受ける方は、明細書が必要ですので、事前に作成をお願いします

## 郵送申告をご利用ください

無収入の方の申告や年末調整済の源泉徴収票の写しを添付することで申告が完了する場合は、申告書に必要な事項を記入のうえ、税務課（〒365-8601中央1-1）へ郵送することができます

**郵送申告をする場合は個人番号確認書類・身元確認書類の写しの添付が必要です**



# 抽選でこのとり伝説米をゲット!

## ～エコチェックウィンター 冬の電気使用量を報告しよう～

冬の間、節電に取り組めましたか。ご自宅の電気使用量を報告しましょう。  
抽選で「このとり伝説米」をプレゼントします。  
問い合わせ／環境課環境計画担当（内線3125）



### 用意するもの

#### 12～2月分の電力会社の請求書

請求書に今年と昨年の電気使用量が記載されています

又は

東京電力の「電気家計簿」「くらしTEPCO」など、WEB上で電気使用量が確認できるサービスへの登録  
登録すると過去2年分の使用量を確認できます



### 報告しよう

次のいずれかの方法で報告 ※報告期限＝3月12日(木)

#### ①下のシートに記入して公共施設に提出・郵送

【提出】環境課、両支所、各公民館・コミュニティセンター、市民サービスコーナー窓口  
【郵送】環境課（〒365-8601中央1-1）

#### ②メールで報告

市ホームページ（「エコチェックウィンター」で検索）→ページ内「報告はこちら」をクリック→メールフォームに必要事項を入力し送信（環境課宛）



こちらのシートをコピーするなどして提出

▼今年と昨年の電気使用量(kWh)を記入 ※料金(円)ではありません

	12月	1月	2月	合計
今年	kWh	kWh	kWh	kWh
昨年	kWh	kWh	kWh	kWh

氏名(必須)	
住所(必須)	
電話番号	

※必須事項を記入しないと「このとり伝説米」の抽選対象になりません



### 記念品の配付

環境課で抽選を行い、当選者には引換券を郵送します。引換場所等の詳細は引換券をご覧ください。

おいしい野菜を作ってみませんか?

## 市民農園の利用者を募集

所在地／寺谷736

募集区画数／40区画程度

料金(年額)／30㎡＝15,000円、50㎡＝25,000円

期間／1年間(4月1日～令和3年3月31日)

付帯施設／管理棟(休憩所・トイレ・農機具庫)

駐車場、水道施設 ※農機具の無料貸出あり

申込み／3月2日(月)の9時に市民農園管理棟。9時に定員超えの場合は抽選、定員に満たない場合は随時

問い合わせ／市民農園管理棟(☎597-5083)又は農政課(内線3131)



自分が作った野菜で  
「収穫する喜び」  
「食べる喜び」を  
味わえます!



おめでとうございます  
高齢者叙勲受章者の  
ご紹介



いがらし ふみお  
五十嵐 典夫さん  
(原馬室)

瑞宝双光章  
教育功労  
元公立小学校長





# 鴻園へ行こう Vol.15

市内にある約230もの大きささまざまな公園の中から、都市計画課職員が特色ある公園を紹介していきます。  
お問い合わせ／都市計画課公園緑地担当（内線3276）

## ふるさと総合緑道で巡る公園（吹上地域）

今回は、ふるさと総合緑道ルート沿いにある吹上地域の公園を紹介します!!  
あずまや  
四阿やベンチ、トイレがあるので、ウォーキングの際にはご利用ください。



1

**本町五丁目児童公園**

**所在地** 吹上本町 5 丁目2313-3  
**駐車場** 無し



2

**本町せせらぎ公園**

**所在地** 吹上本町 2 丁目238-2  
**駐車場** 無し



3

**石田堤史跡公園**

**所在地** 袋字台326-1  
**駐車場** 71台



4

**荒川パノラマ公園**

**所在地** 大芦字西ノ谷1366  
**駐車場** 15台

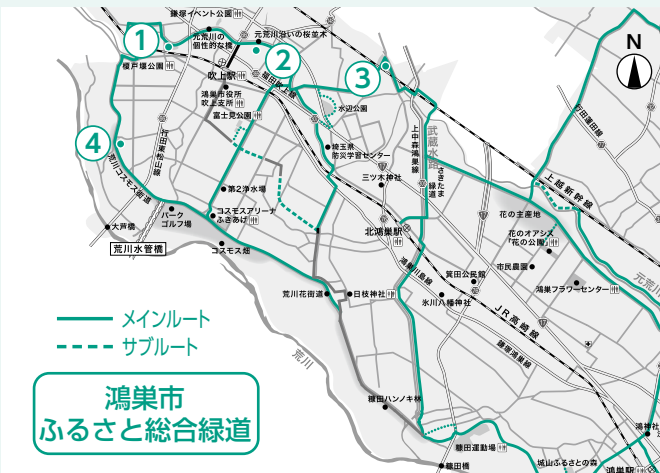

凡例 あずまや = 四阿・ベンチ = トイレ

市では、「郷土意識を育むふるさと散歩道」をコンセプトとして、市内を環状型に結ぶ「ふるさと総合緑道」を整備しています。ふるさと総合緑道のルートは、市ホームページでご覧いただけますので、ウォーキングにご活用ください。

次回はふるさと総合緑道で巡る公園（川里地域）です！お楽しみに！！

# 一企業・お店などの宣伝に— 有料広告を募集

## 市ホームページバナー・広報かがやき

申込み・問い合わせ／秘書課(内線2013)

### 市ホームページバナー

掲載位置／トップページ下部にランダム表示。トップページ右部にも2枠ランダム表示

料金／年額120,000円(1枠あたり・一括払い)

トップページのアクセス数／月平均約52,000件(パソコン・スマートフォン、令和元年中実績) ※バナー広告のアクセス数を保証するものではありません



### 広報かがやき

料金／月額15,000・30,000・45,000円(1枠あたり)

※大きさにより異なります。12か月分一括の申込みで割引制度があります

発行部数／毎月41,800部(自治会加入世帯に全戸配布)



## 図書館の有料広告

申込み・問い合わせ／生涯学習課生涯学習担当(内線3341)

### ①ホームページバナー ②レシート

掲載位置／①図書館トップページ・蔵書検索ページ ②貸出記録、資料予約・蔵書検索レシートに1広告ずつ、最大5社までの広告をローテーションで印字  
料金／①年額60,000円 ②月額5,000円(上限12か月) ※1枠あたり・一括払い

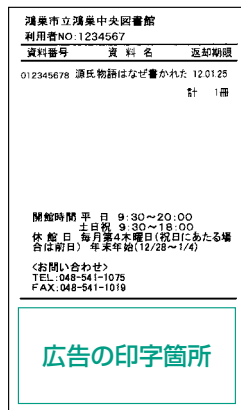

### 雑誌スポンサー

掲載位置・規格／最新号の雑誌カバーの表面にスポンサー名(縦4cm×横13cm以内で、地色は白色、文字は黒色)を表示。裏面には、雑誌カバーに収まるサイズで、スポンサーが作成した片面印刷の広告を掲載  
対象／1年以上提供できる団体  
料金／雑誌の購入代金を負担

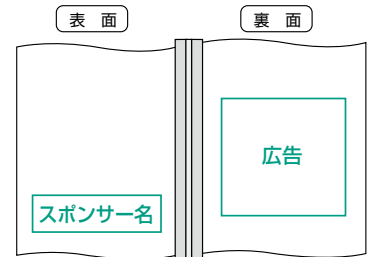

### 共通事項

- 詳細は市ホームページをご覧ください
- 申込書は市ホームページにあります
- 掲載位置は指定できません
- 掲載の可否は内容を審査のうえお知らせします

(一般社団法人北足立歯科医師会)



①食事の時にはしっかりと足を床につけて座りましょう ②お茶などの水分で流し込まずに、なるべく歯ごたえのある根菜類や固い肉をしっかりと噛んで飲み込みましょう ③ご飯や麺類・パンなど炭水化物だけの軟らかい食事に偏らないように気を付けましょう  
現代人の咀嚼回数は弥生時代と比べ6分の1だそうです。また、歯並びというのは、唇の筋力、舌の圧力によって正しい位置に保たれています。普段はお口をポカンと開けたままにせず、しっかりと口を結び舌をラクに下前歯の中に納まるようにします。上下の前歯の間にのばしたままにしないように、飲みこむ時には上あごにくっつけてゴクンと飲み込みましょう。  
正しい食生活でキレイな歯並びを育てましょう。



子どもの歯並びについて  
現在、中学1年生では「むし歯の歯」「むし歯で治療した歯」「むし歯により抜いた歯」の合計の平均値が1本を下回っています。本当にむし歯がありません。  
しかし、食生活の欧米化や骨格形成のもととなる生活習慣の変化によって、子どもの顔はより小顔に尖った顎になってきています。これにより、乳歯の時期からすでに歯列にすぎ間のないキレイな歯並びとなり、永久歯に生え変わったときにスペース不足により、歯と歯は重なってしまします。永久歯列となった時にキレイな歯並びにするには、しっかりとよく噛んで食べる事が大事です。







# 保健センターからののお知らせ

## ●問い合わせ●

鴻巣保健センター(☎543-1561、FAX 543-5749)  
吹上保健センター(☎548-6252、FAX 549-2696)

## ！ 市内公共施設等における受動喫煙対策

平成30年7月に成立した「健康増進法の一部を改正する法律」により、段階的に敷地内禁煙又は原則屋内禁煙とすることが義務付けられました。

本市では、令和元年7月までに学校・保育所・庁舎などを敷地内禁煙としています。4月1日からは右記の公共施設でも敷地内禁煙を実施します。ご理解・ご協力をお願いします。

※掲載していない公共施設については、既に敷地内禁煙を実施しています

## 【4月1日から敷地内禁煙（喫煙所撤去）となる主な公共施設】

施設名	
川里ふるさと館	総合福祉センター
クレアこうのす	吹上福祉活動センター
コミュニティふれあいセンター	陸上競技場
市民センター	フラワースタジアム
本町コミュニティセンター	総合体育館
こうのすシネマ	コスモスアリーナふきあげ
花久の里	中学校給食センター
川里農業研修センター	市民農園
白雲荘	鴻巣駅前指定喫煙所
コスモスの家	北鴻巣駅前指定喫煙所
ひまわり荘	吹上駅前指定喫煙所

## ！ 3月は自殺対策強化月間 悩んでいる人に勇気をもって声をかけてみませんか

問い合わせ／鴻巣保健センター

警察統計では、平成30年の自殺による死亡者は、本市で21人、県で122人、全国では20,840人となっています。自殺には健康や経済問題などさまざまな背景があり、心理的に追い詰められ、うつ状態になる割合が高いといわれています。大切な命を自殺から救うためには、うつ状態にある人を早期発見・治療することが必要です。

### 【ゲートキーパーの役割】(内閣府「誰でもゲートキーパー手帳」より)

「ゲートキーパー」とは、悩んでいる人に気づき、声をかけ、話を聞いて、必要な支援につなげ見守る人のことです。あなたも家族や友人、身近な人の「ゲートキーパー」として、まずは声をかけてみましょう。

気づき声かけ	眠れない、食欲がない、口数が少なくなったなど「いつもと違う」と気づいたら、勇気を出して声をかけましょう
傾聴	本人を責めたり、安易に励ましたり、否定したりせず、本人の気持ちを尊重し、耳を傾けましょう
つなぎ	早めに専門家に相談するよう促しましょう
見守り	温かく寄り添いながら、じっくりと見守りましょう

### 街頭キャンペーン

キャンペーン活動に協力できる方は、鴻巣保健センターへご連絡ください。

とき／2月27日(木)18時～18時40分

ところ／鴻巣駅自由通路・吹上保健センター

内容／自殺予防キャンペーン用グッズの配布



### テーマ展示

とき／2月28日(金)～3月25日(水)

ところ／鴻巣中央図書館

内容／こころの健康・こころの悩み・自殺予防等についての本を集めた「テーマ展示(情報コーナー)」を設置します





**高齢者福祉センターが  
有料になります**

4月から60歳以上の方の高齢者福祉センター使用料が有料(1日100円)となります。なお、市内在住者は高齢者福祉センター利用券提示で無料となります。

利用券は、保険証などの本人確認書類を各高齢者福祉センター窓口にて提示することで即日発行します。

福祉課高齢者福祉担当(内線2684)

**シルバー人材センター  
新入会員説明会**

3月17日(火) 14時~16時

川里農業研修センター、シルバー人材センター吹上ワークプラザ(2か所同時開催)

対 市内在住で60歳以上の方

費 無料 ※会員登録には年会費3,000円(年度途中入会は月割りがかかります)

持 筆記用具

申 不要

問 シルバー人材センター事務局 (☎569・3006)

**子ども会育成連絡協議会  
(市子連)加盟団体を募集**

地域で活動している子ども会の皆さんの加盟をお待ちしています。

市子連では、子ども会活動の参考情報の提供や各種研修会の開催など地域で活動する子ども会をサポートしています。

また、各子ども会に中学生・高校生などのジュニアリーダーを派遣し、レクリエーションの計画・立案や進行などのお手伝いをしていきます。

加入費用(年間) 子ども1190円、大人1140円

他 加盟することで、同時に全国子ども会安全会にも加入となり、子ども会活動中に発生した負傷等に対して、見舞金が支給されます。

申・問 市子連事務局(こども応援課計画担当内・内線2623)

**令和2年度コスモス大学  
校(2年制)学生募集**

60歳以上の方を対象に、郷土の理解、自主活動を通じての仲間づくり、卒業後も地域で活動することなどを目的としたコスモス大学を開講します。

時 月2回程度の木曜日(年24回)、13時30分~15時30分

所 吹上生涯学習センター

対 市内在住で昭和35年4月1日以前に生まれた健康で通学可能な方

定 30人(定員超えの場合は抽選)

他 材料費等は自己負担

申・問 各公民館・生涯学習センターに備えの申込書に必要事項を記入し、2月20日(木)~3月11日(水)の9時~17時に吹上生涯学習センター(☎548・4726)

**生涯学習推進実行委員を募集**

任期 4月1日~2年間  
対象 次のすべてを満たす方

○市内在住で20歳以上 ○市民大学講座や生涯学習フェスティバル等の催しに携わることができる ○本市の附属機関の委員を3機関以上務めていない ○平日の日中に開催する月1回程度の会議に出席できる

○国又は地方公共団体の議員又は職員でない

募集人数 若干名

報酬 なし

他 選考結果は3月下旬に郵送

申・問 3月2日(月)までに、生涯学習課に備えの申込書(市ホームページにもあります)に必要事項を記入し、持参・郵送・FAX・メールで生涯学習課生涯学習担当(〒365・8601中央1・1・内線3341・FAX542・1930・メールsyogai@city.kounosu.saitama.jp)

**そば打ち教室**

時 3月22日(日) 9時30分~13時

所 川里農業研修センター

対 市内在住・在勤の方

定 10人(先着順)

費 1,000円(材料費・当日集金)

他 試食あり。申込みが5人に満たない場合は中止

申・問 2月25日(火)~3月10日(火)に直接又は電話で川里農業研修センター(☎569・1763)

**川里農業研修センター寄席**

時 3月15日(日) 13時~15時  
所 川里農業研修センター  
定 60人(先着順)

演目 落語(柳家緑君、柳家花いち)

費 無料

申・問 3月1日(日)以降に直接又は電話で川里農業研修センター(☎569・1763)



**交通遺児等奨学金を支給**

対 市内に住所があり、3月1日現在で小・中学校及び高校に在学している交通遺児等(交通事故により死亡し、又は重度障がいとなった親権者・後見人・その他の人によって養育されていた方)

支給額 年額60,000円(月額5,000円)

必要書類 ①自治振興課に備えの申込書(市ホームページにもあります) ②遺児等を証明する書類(死亡診断書等) ③世帯全員の住民票 ④遺児等を扶養していることを証明する書類(保険証など) ⑤在学証明書(高校在学者のみ) ※前年度に支給されている方は②③④の省略可

申・問 3月6日(金)までに必要書類を添えて自治振興課防犯・交通担当(内線3117)

大展示会 2/29まで開催

着られる被布プレゼント 8万円以上の品

七段飾 三段飾 親王飾 木目込飾 ケース飾

人形のふるさと鴻巣

**広田屋**

鴻巣市人形 1-6-18  
048-541-8888  
4月30日 無休 AM9:00~PM7:00

至熊谷 警察 ● 市役所 至加須 17号バイパス ● さいたま ● とんでん ● 至北本 ● 至大宮 ● 至東松山 ● JR高崎線 ● エルミこうのす ● 鴻巣駅 ● 至熊谷 ● 中山道 ● 至松山 ●

広田屋は笑顔と衣装にこだわっています。  
鴻巣で一番大きなお店です、たくさんのお人形の申から選べます

2020年モデル この雛段は桐箱になっていてこの中に収納できます

五月人形大展示会(3/1~4/30)

<https://www.hirotaya.com>



### 国民年金保険料の納付は口座振替が便利でお得

口座振替を利用すると、金融機関等に行く手間と時間が省けます。また、前納・早割すると保険料が割引されます。

#### 【口座振替の前納】

保険料を口座振替で前納すると割引額が増えます。現金・クレジットカード納付で1年前納した場合の割引額は3,500円ですが、口座振替で前納すると4,130円の割引となります。6か月分の前納も口座振替がお得です。また、2年前納することもでき、割引額は15,760円です。(令和元年度)

#### 【口座振替の当月振替「早割」】

口座振替による毎月納付の場合、通常の振替日は翌月末日ですが、申請により当月末日振替の「早割」にすると、月50円(年間600円)の割引となります。

**申・問** 金融機関・年金事務所・市国保年金課に備えの申込書(日本年金機構のホームページにもあります)に必要事項を記入し、口座をお持ちの金融機関又は大宮年金事務所(☎048-652-3399・自働音声案内の「2」)  
※令和2年4月分からの口座振替・クレジットカードの前納は2月28日(金)まで。現金(納付書)の2年前納は、4月中に申込書に必要事項を記入し、大宮年金事務所

### 在宅重度心身障害者手当を支給

**対** 次のいずれかを所持している方  
○身体障害者手帳1・2級 ○療育手帳A・B ○精神障害者保健福祉手帳1級

※次のいずれかに該当する方は対象外  
○特別障害者手当・障害児福祉手当・経過措置による福祉手当・重度要介護高齢者手当を受給している(超重症心身障害児を除く)  
○本人が市民税課税 ○65歳を過ぎて障害者手帳の交付を受けた ○施設入所中

**支給額** 月額5,000円(9月末及び3月末に6か月分を振込)

**他** 施設に入所した又は避及申告により市民税が課税になった方は、支給資格が喪失し、手当を返還していただく場合がありますので、速やかにご連絡ください

**問** 障がい福祉課障がい福祉担当(内線2678・FAX541・1328)

### 手話通訳者認定試験

**時** 3月22日(日) 13時30分～  
**所** 総合福祉センター  
**対** 市内在住・在勤で手話通訳者全国統一試験合格者

**内** 面接  
**費** 無料

**申** 3月9日(月)までに障がい福祉課・両支所福祉グループに備えの申込書(市ホームページにもあります)に必要事項を記入し、合格通知の写しを添付のうえ同所へ持参又は

障がい福祉課へ郵送(〒365・8601中央1-1)

**問** 障がい福祉課障がい福祉担当(内線2678)

### 手話通訳者養成講習会(中級)

#### 【手話通訳Ⅰ課程】

**時** 4月7日(令和3年1月5日の毎週火曜日、9時45分～11時45分(全40回))  
**所** 総合福祉センター  
**対** 次のすべてに該当する方 ○入門・基礎課程修了者又は同程度の技術を有する ○手話通訳Ⅱ・Ⅲ課程

を受講し、手話通訳者全国統一試験を受けて手話通訳者を目指す

**費** 4,950円(教材費・初回に集金)

**申** 3月6日(金)までに障がい福祉課・両支所福祉グループに備えの申込書(市ホームページにもあります)に必要事項を記入し、同所へ持

参又は障がい福祉課へ郵送(〒365・8601中央1-1)  
**問** 障がい福祉課障がい福祉担当(内線2678)

## 令和2年度 手話講座・講習会

難易度	講座・講習名、とき	内容
初級	「初めての手話講座」 9月5日～10月10日の毎週土曜日(全6回)	手話をはじめたい方・初心者向け
入門	「手話奉仕員養成講習会【入門】」 4月15日～9月16日の毎週水曜日(全21回)	日常生活に必要な手話の習得
基礎	「手話奉仕員養成講習会【基礎】」 9月23日～令和3年3月10日の毎週水曜日(全24回)	
中級	「手話通訳者養成講習会【Ⅰ課程】」 4月7日～令和3年1月5日の毎週火曜日(全36回)	聴覚障がい者の円滑なコミュニケーションや社会参加を支援するための技術の習得
上級	「手話通訳者養成講習会【Ⅱ・Ⅲ課程】」 令和3年1月19日～12月7日の毎週火曜日(全43回)	

※右記の「手話通訳者養成講習会(中級)」以外の申込み方法等詳細は、市ホームページに掲載しています

問い合わせ／障がい福祉課障がい福祉担当 (内線2678)

## このす商工葬祭

地元鴻巣の業者による 正社員・パート・アルバイト募集中

☎048-541-0665

夜間・お急ぎ ☎0120-42-5225



**霊安室完備**  
病院や施設等から直接ご安置できます



県央みずほ斎場



鴻巣典礼センター

このす商工葬祭はどなたでもご利用できます  
**24時間 365日対応 事前相談承ります**

鴻巣市商工会 ☎048-541-1008



**令和2年度水質検査計画**

市水道課では、定期的に水質検査を行っております。令和2年度水質検査計画を策定し、市ホームページや水道課窓口で公表しておりますのでご覧ください。

**問** 水道課施設担当(内線3146)

**水道料金等徴収業務を民間委託しています**

サービスの維持・向上と経営の効率化を図るため、次の業務を民間業者に委託しています。

- 窓口や電話対応による受付(水道使用開始・中止や料金などに関する問い合わせ、各種届出等)
- 水道メーターの検針
- 水道・下水道料金等の徴収
- 未納料金の滞納整理

**受託事業者** (株)日本ウォーターテックス ※市発行の身分証明書を携行。必要に応じて提示を求められることがあります

**問** 水道課料金担当(内線3150)

**ミニ就職面接会**

**時** 2月26日(水) 13時30分～16時  
(受付11時～15時)

**所** 市民活動センター

**対** 60歳以上の求職者  
参加企業(4社程度)との面接

**会** 市民活動センター

**費** 無料  
**持** 履歴書  
**申** 不要  
**問** ハローワーク大宮(☎048・667・8609)

**ジョブサポートハウスの就職セミナー**

**時** 3月6日(金) 13時30分～15時30分

**所** 市民活動センター

**対** 44歳以下の求職者

**講師** ハローワーク大宮就職支援ナビゲーター

**申・問** 電話でジョブサポートのす(☎577・3517)

**自衛官を募集**

**職種等** ①幹部候補生(一般、歯科・薬剤科) ②予備自衛官補(一般・技能) ③自衛官候補生(男女)

**第1次試験** ①一般 5月9・10日(土・日)。歯科・薬剤科 5月8

日(金) ※2次試験有り。一般のうち飛行要員希望者は5月10日のみ

② 4月18日(土)～22日(水)のうち指定する1日 ③ 3月12日(木)

**他** 応募資格等の詳細は自衛隊埼玉地方協力本部ホームページをご覧ください

**受付期限** ① 5月1日(金・必着) ② 4月10日(金・必着) ③ 2

**問** 自衛隊さいたま地域事務所(☎048・651・2420)

**応急手当講習(上級救命講習)**  
**時** 3月15日(日) 9時～17時30分  
(受付18時50分～)

**所** 北本東分署

**対** 鴻巣・桶川・北本市に在住で中学生以上の方(再受講可)

**定** 15人(先着順)

**内** AEDを用いた心肺蘇生法(成人・小児・乳児等)、傷病者管理法、外傷の応急手当、搬送法、実技・筆記試験等

**費** 無料

**持** 筆記用具・昼食

**他** WEB講習を受講すると最初の1時間免除となります

**申・問** 3月8日(日)までに直接又は電話で桶川消防署(☎048・773・1190)又は桶川西分署(☎048・788・0119)

**春季全国火災予防運動**  
**時** 3月1日(日)～7日(土)

**内** 火災の発生を防止し、高齢者等を中心とする死者の発生の減少や、財産の損失を防ぐことを目的に実施します。次の対策を実践しましょう。

○火災による逃げ遅れを防ぐため、住宅用火災警報器を設置する

○火災を小さいうちに消すために、住宅用消火器を備える

○お年寄りや身体の不自由な方を守るために、近所の協力体制をつくる

○放火を防ぐための環境づくりとして、家の周りに可燃物となるものを置かないようにし、ごみは指定された日の朝に出す

**問** 埼玉県中央広域消防本部予防課(☎597・2004)

**春休み！チャレンジスクール「ものづくり」ってなんだろう？**

～キラキラキーホルダーをつくらう～  
**とき** 3月27日(金) 9時30分～11時30分  
(受付=9時10分～)  
**ところ** 富士電機設備技術センター(前砂160-1)  
**対象** 市内在住の小学1～3年生と保護者  
**定員** 30人(定員超えの場合は抽選)  
**内容** 生産ライン・自動販売機メンテナンス見学、キーホルダー研磨体験等  
**費用** 無料  
**申込み・問い合わせ** 3月6日(金・消印有効)までに、各学校で配布の申込書を往復はがきに貼付し、持参又は郵送でこども応援課計画担当(〒365-8601中央1-1・内線2623)  
※市ホームページより電子申請もできます

**「看護ケアにおける動物介在療法」**

※動物介在療法は医療者が人の治療のために動物の力を用いる療法

**日時** 3月14日(土) 13:30～16:30(予定)

**場所** 大村記念館(北里大学看護専門学校講堂)

**対象** 動物介在療法(看護領域)に関心がある人

**定員** 100人(定員になり次第締め切り)

**参加費** 4,000円 ※学生は1,000円

**申込み** 当院ホームページ(「北里大学メディカルセンター」で検索)よりお申し込み

北里大学メディカルセンター動物介在医療運営委員会事務局 ☎048-593-1212(代表) 北本市荒井6-100

広告

【高齢者の「よろず相談窓口」～地域包括支援センター～】

地域包括支援センターは市内5か所にあり、高齢者が安心して暮らせるようさまざまな面でサポートします。詳細は市ホームページをご覧ください

問い合わせ/介護保険課(内線2672)







総合体育館ひなちゃんリンク  
初心者スケート教室

**時** 2月22・23日(土・日) 1部 10時30分〜11時30分、2部 11時30分〜14時30分  
**対** 小学生以上の方  
**定** 各日15人(先着順)  
**内** スケート靴での立ち方や滑り方、アイスホッケーのシュート練習・ミニゲーム  
**費** 一般 800円・中学生以下 500円(利用料・当日集金)  
**申・問** 総合体育館(☎543・0101)



このす国際交流市民の会  
お国紹介イングリッシュ  
カーライル

**時** 2月23日(日) 14時〜16時  
**所** 市民活動センター  
**定** 30人  
**内** イギリス人英語教師が、イングランドの都市カーライルを分かりやすい英語で紹介いたします  
**費** 300円(参加費・当日集金)  
**申・問** 宗政さん(☎090・3631・5754)

行政書士会鴻巣支部  
行政書士相続等無料相談会

**時** 2月29日(土) 13時〜16時  
**所** 市民活動センター  
**内** 相続・遺言・贈与、各種許認可申請等  
**申** 不要  
**問** 大竹さん(☎577・5183)

NPO法人グリーンパパプロジェクト  
パパ子でデコろう！飾り  
寿司づくり

**時** 3月1日(日) 10時〜13時  
**所** 川里生涯学習センター  
**対** 小学6年生までのお子さんと父親(母親も可)  
**定** 10組(先着順)  
**費** 1組500円(材料費・当日集金)  
**持** エプロン・タオル・水筒  
**申・問** 電話又はメールで吉田さん(☎090・2624・6558)・メールinfo@greenpapa-project.jp

親子リトミックえれふあん  
無料体験会

**時・所** 3月3日(火)・13日(金) ①9時45分〜10時45分 ②10時45分〜11時45分  
**所** クレアこのすりハールサル室  
**対** 歩きはじめ〜未就園児のお子さんと保護者  
**定** 各回10組(先着順)  
**申** 不要  
**問** 加藤さん(☎090・9853・8353)

環境緑のグループ  
春のリースづくり

**時** 3月3日(火) ①10時〜11時30分 ②13時30分〜15時  
**所** フラワースタジアム会議室  
**定** 各回20人(先着順)  
**費** 3,500円(材料費・当日集金)  
**持** 動きやすく汚れてもよい服装  
**申・問** 任意の用紙に希望参加時間・住所・氏名・電話番号を記入し、FAXで鴻巣市環境緑のグループ(☎596・8052・☎597・5581)※電話申し込みも可

埼玉卓シニアサッカー連盟  
ウォーキング・フットボール体験会

**時** 3月4日(水) 9時〜12時  
**所** 上谷総合公園サッカー場  
**内** 高い蹴り上げや身体接触がなく、歩いて行うサッカー  
**費** 200円(参加費・当日集金)  
**持** 動きやすい服装・運動靴・タオル・飲み物  
**申** 当日  
**問** 坪谷さん(☎090・6526・6420)

白雲囲碁クラブ  
囲碁初心者・初中級者講座

**時** 3月5・12・19日(木) 〓初心者、3月3・10・17日(火) 〓初中級者  
**所** 白雲荘  
**費** 無料  
**問** 山田さん(☎596・5858)

吹上子ども囲碁教室  
子ども囲碁教室

**時** 3月7・14・21日(土) 13時30分〜15時  
**所** 吹上生涯学習センター  
**対** 年長園児、小・中学生  
**定** 20人(先着順)  
**費** 無料  
**申・問** 2月25日(火)〜3月6日(金)に村山さん(☎548・4854)

生態系保護協会鴻巣支部  
荒川河川敷の自然観察会

**時** 3月8日(日) 10時〜15時  
**所** ※雨天中止  
鴻巣駅西口階段下に10時集合  
**内** 動植物を観察(約6km)  
**費** 300円  
**持** 昼食・雨具・筆記用具  
**申** 当日  
**問** 三友さん(☎090・8179・0659)

**生涯学習ガイド**  
**サークルガイド**

自分に合った  
生涯学習を  
見つけましょう

閲覧場所

- ◆市ホームページ
- ◆公民館等公共施設
- ◆生涯学習課

問:生涯学習課生涯学習担当(内線3341)

JA葬祭むさしの村の事前相談をお受けした方には、葬儀代金割引のご優待券プレゼントいたします。

**JA葬祭** むさしのホール鴻巣 へおまかせください。

地域密着のJAでは一般葬から 家族葬まで  
明瞭・安心なご葬儀を提供しております。

JA葬祭 むさしの村

**0120-412-398**

JAさいたま/JAほくさい <http://www.jasousai-musashinomura.jp/hall/kounosu/>

24時間 365日 対応

設置 室備 段差の少ない

安完 備 フリー

事前相談 無料

組合員の皆様へ

むさしのホール鴻巣

鴻巣市役所

マニーマートさん

17

鴻巣市中央20-24 (天神1丁目)

県央みずほ斎場まで  
車で7分

まちかど  
伝言板

鴻巣市日中友好協会  
中国ふるさと紹介

**時** 3月8日(日) 13時30分～15時  
**所** 中央公民館  
**定** 20人(先着順)  
董明霞さんによる中国甘肅省と  
省都・蘭州市の紹介  
**費** 500円(資料代等・当日集金)  
**申** 当日  
**問** 協会ホームページ又は白田さん  
(☎596・5373)

のすっこ太極拳クラブ  
太極拳無料体験会

**時** 3月11・18・25日(水) 9時30分～11時30分  
**所** 市民活動センター  
**内** 足腰を鍛えましょう  
動きやすい服装・飲み物  
**申** 当日  
**問** 澤田さん(☎090・9857・6349)

フォト鴻巣  
写真展

**時** 3月15日(日)～19日(木) 9時～17時 ※19日16時まで  
**所** 市民活動センター  
**問** 斉藤さん(☎542・3633)

吹上カウンスリング勉強会  
無料公開講座

**時** 3月15日(日) 10時～12時  
**所** 吹上福祉活動センター  
**定** 40人(先着順)  
佐藤寛朗さんによる講演「聴く力」  
**申** 当日  
**問** 吹上地域福祉センター(☎548・6664)

まきの木食堂  
子ども食堂

**時** 3月15日・4月19日・5月17日(日) 16時～18時  
**所** 清法寺(北根1374)  
**定** 20人(先着順)  
**費** 大人1300円、子ども1100円  
**他** アレルギー対応はしません  
**申** 川口さん(☎569・0332)

鴻巣少年少女合唱団  
定期演奏会

**時** 3月22日(日) 14時～(開場13時30分)  
**所** クレアここのす大ホール  
**内** 市内小学生と乙女組(卒団生)による演奏等  
**費** 無料  
**問** 新井さん(☎050・3694・7880)

公民館・児童センター  
催しと講座

中央公民館  
鴻巣勤労青少年ホーム  
【所在地】本町3-12-18  
【電話】542-84003  
【FAX】543-8002

地産地消!リメイク缶で  
ひな祭りの多肉植物の寄せ植え

**時** 3月3日(火) 14時～16時  
**所** 市内在住・在勤の方  
**定** 15人  
**費** 1,500円(材料費)  
**申** 2月25日(火)の9時30分に参加費を添えて窓口へ。9時30分に定員超えの場合は抽選

ママとベビーのジョイフルヨガ

**時** 3月4・11日(水) 10時～11時30分(全2回)  
**所** 市内在住の3か月～12か月の乳児と保護者  
**定** 12組24人  
**費** 無料  
**申** 2月26日(水)の10時に窓口へ。10時に定員超えの場合は抽選

簡単おいしいパン作り

**時** 4月9日(木) 9時30分～12時  
**所** 市内在住・在勤の方  
**定** 15人  
**内** フォカッチャ・クリームパンを作る  
**費** 900円(材料費)

**申** 3月12日(木)の9時30分に参加費を添えて窓口へ。9時30分に定員超えた場合は抽選

痩せやすい身体を手に入  
れましょう  
姿勢を見直すピラティス

**時** 4月10・17・24日(金) 14時～15時30分(全3回)  
**所** 市内在住・在勤・在学で15歳以上の方  
**定** 10人  
**内** 足裏筋トレを中心に体の整え方を学ぶ  
**費** 無料  
**申** 3月6日(金)の9時30分に窓口へ。9時30分に定員超えの場合は抽選

田間宮 生涯学習センター  
児童センター

【所在地】登戸149  
【電話】596-0137  
【FAX】597-2531

はじめてのスマートフォン講座

**時** 3月12日(木) ①10時～12時 ②13時～15時  
**所** 市内在住・在勤・在学の方  
**定** 各回10人  
**内** 操作方法を学べば、公共施設の予約もできます  
**費** 無料  
**申** 2月21日(金)の10時に窓口へ。10時に定員超えの場合は抽選

きららテラス  
ダイリン鴻巣会館  
～地域にひらかれた家族葬ホール～

## 友引事前相談会開催

【開催日時】 >2/19(水) 2/24(月) 3/1(日) 3/7(土) 3/13(金)  
午前10時～午後3時

**ご来場特典** 青空の会入会金 5,000円が... **無料!** 月々の掛け金・年会費等が... **一切不要**

◎尚、友引以外でもご見学・ご相談は行えますので、事前にご連絡下さい。

ダイリン鴻巣会館 相談ルーム



【埼玉県鴻巣市下沼3326-1】  
◎カーナビ入力の際は上記住所をお入れください。

ダイリン ☎0120-56-3006  
24時間受付 <https://dairininc.co.jp/>



春ウェルカムボードづくり

**時** 3月14日(土) 10時～12時  
市内在住の小学生  
10人  
**内** ウェルカムボードを作ろう  
**費** 500円(材料費)  
**申** 2月29日(土)の10時に参加費を添えて窓口へ。10時に定員超えの場合は抽選

ゆったり親子ヨガ

**時** 3月18日(水) 10時～11時  
**対** 未就学児と保護者  
**定** 10組  
**費** 無料  
**申** 3月4日(水)の10時に窓口へ。10時に定員超えの場合は抽選

すつきりヨガ教室

**時** 3月27日(金) 13時～14時30分  
**対** 市内在住・在勤の女性  
**定** 10人  
**費** 無料  
**申** 3月13日(金)の10時に窓口へ。10時に定員超えの場合は抽選

おそろいコーデーマカロンチャームをつくらう

**時** 3月28日(土) 10時～12時  
**対** 市内在住の小学生  
15人  
**定** 500円(材料費)  
**申** 3月14日(土)の9時30分に参加費を添えて窓口へ。9時30分に定員超えの場合は抽選

笠原 公民館 児童センター

所在地 笠原791-11  
電話 5411-0261  
FAX 5411-0271

笠原公民館・児童センター！稲穂センターまつり

**時** 3月14・15日(土・日) 9時30分～15時30分  
**内** 作品展・芸能発表・お餅つき等のイベント、甘酒・みそおでん等の販売、各種体験教室

あたご 公民館 児童センター

所在地 原馬室3460-1  
電話 5431-2665  
FAX 5431-2653

あかちゃんといっしょ！ママストレッチ

**時** 3月19日(木) ①9時30分～10時10分、②11時～12時  
**対** ①110歳～おすわりできる子  
②113歳までの歩ける子  
**定** 各回15組  
**費** 無料  
**申** 2月21日(金)の10時に窓口へ。10時に定員超えの場合は抽選



常光 公民館 児童センター

所在地 下谷196-11  
電話 5411-2205  
FAX 5411-2016

オカリナデュオうらら スプリングコンサート

**時** 3月7日(土) 13時30分～15時  
**定** 60人(先着順)  
**内** 春の足音が聞こえてくるようなオカリナの演奏

**他** 未就学児の入場不可  
**費** 無料  
**申** 当日

吹上 生涯学習センター 児童センター

所在地 吹上富士見1-1-1  
電話 5481-4726  
FAX 5491-2480

紙芝居

**時** 3月12日(木) 15時30分～16時  
**対** 未就学児・小学生 ※未就学児は保護者同伴  
**内** 紙芝居を通してふれあい、楽しさを共有しよう

**費** 無料  
**申** 当日

子育てサロン



サロン	とき	児童センター
おひさま広場	2月25日(火) 10時30分～12時	吹上 (☎548-4726)
Pooh	3月5日(木) 10時～11時	あたご (☎543-2665)
ほっとたいむ	3月6日(金) 10時～12時	田間宮 (☎596-0137)
にこにこほっぺ	3月17日(火) 10時～12時	常光 (☎541-2005)
子どもの部屋	3月13日(金) 10時～11時30分	箕田 (☎596-0602)
川里ひなちゃん	3月18日(水) 10時～11時30分	川里 (☎501-7122)
ひよこちゃん	3月27日(金) 10時～11時30分	笠原 (☎541-0261)

内容／手遊び・読み聞かせ・リトミック等  
費用／無料 申込み／当日  
問い合わせ／各児童センター

◆会計・税務に関する相談  
◆相続税に関する相談・申告  
◆確定申告書の作成  
◆税務調査の立会  
税金や経理のことのご相談は…

**小林保広税理士事務所**  
税理士 小林 保広(関東信越税理士会会員)  
AFP(日本FP協会認定)  
2級ファイナンシャル・プランニング技能士  
〒365-0075 埼玉県鴻巣市宮地4-12-5  
☎048-507-7676 受付時間 平日9:00～17:00  
E-mail:kobayasu0924@gmail.com  
http://account-office5884.jimdo.com/ 税理士小林保広 検索

年中無休 安心の24時間対応  
家族葬は **セレモ** へお任せください ☎0120-16-5940

**セレモホール鴻巣**  
鴻巣市本町2-1-11  
Tel: 048-544-0088  
霊安室完備・宿泊可能  
鴻巣駅徒歩5分

第20回 終活セミナー開催!  
日時: 3月7日(土) 10:30～12:00  
会場: セレモホール鴻巣  
観覧見学、ご相談など随時承っております。

セレモの会員制度 さくらさぼーと 会員募集中  
多くの割引特典  
入会金は1万円のみ  
\*月々の積立金など一切必要ありません。  
\*他社互助会ご入会の方もお気軽にご相談ください。

必要なものが全部入った安心の定額プラン《家族葬・一般葬・1日葬・火葬式対応》LINE: 友達募集! ID:@zue6749s



**公民館・児童センター  
催しと講座**

**川里 生涯学習センター  
児童センター**

〔所在地〕 広田31411-1  
〔電話〕 50117122  
〔FAX〕 56911184

**おはなしのへや**

時 3月4・18日(水) 10時30分～11時

対 未就学児と保護者

費 無料

申 当日

**川里ひなちゃん(3B体操)**

時 3月17日(火) 10時30分～11時30分

対 未就学児と保護者

費 無料

申 当日

**はじめてのヨガ教室**

時 3月18日(水) 10時～11時30分

対 市内在住・在勤の方

定 12人

費 無料

申 3月4日(水)の10時に窓口へ。10時に定員超えの場合は抽選

**吹上勤労青少年ホーム**

〔所在地〕 明用63611  
〔電話〕 54813112  
〔FAX〕 54813114

**春休みキッズ講座  
デリシヤス★キッズ  
まっ茶体験**

時 3月29・30日(日・月) 10時～13時

対 市内在住・在学の小学生

定 各日12人(先着順)

内 お菓子を作って、まっ茶をたて飲んでみよう

費 1,200円(材料費)

申 2月22日(土)の9時以降に参加費を添えて窓口へ

**図書館の催しと講座**

**鴻巣中央図書館**

〔所在地〕 本町112-1  
〔電話〕 54111075  
〔FAX〕 54111019

**特別おはなし会  
「春のおはなし会」**

時 3月21日(土) 11時～12時

定 20人

内 素語り、絵本の読み聞かせ、手遊び等

費 無料

申 未就学児は保護者同伴

他 当日

**川里図書館**

〔所在地〕 関新田12811-1  
〔電話〕 56913030  
〔FAX〕 56913031

**スペシャルおはなし会  
はるよこい!!**

時 3月1日(日) 11時～12時

対 小学生以下のお子さんと保護者

定 30人程度(先着順)

内 季節に関する絵本の読み聞かせ、工作等

費 無料

申 当日

**映画会**

時 3月8日(日) 14時～15時55分

対 中学生以上の方

定 30人程度(先着順)

内 「陽光桜(114分)」の上映

費 無料

申 当日

**野菜づくりの「コツと裏ワザ」**

時 3月11日(水) 10時30分～12時

定 20人(先着順)

内 農山漁村文化協会

費 無料

申 2月26日(水)の9時30分に電話又は窓口へ

**講演会「どづぶつのお医者さんのお仕事ってどんなの?」**

時 3月28日(土) 14時～15時30分

内 今西乃子さん(児童文学作家)による講演等

**吹上図書館**

〔所在地〕 吹上富士見111-1  
〔電話〕 54817522  
〔FAX〕 54911687

**中学生おすすめ本  
吹上生のとっておき!**

時 3月8日(日) まで

内 吹上中学校1年生がおすすめる本を手作りのポップで紹介いたします

費 無料

**こども人形劇**

時 3月15日(日) 14時～15時15分

対 小学生までのお子さんと保護者

定 120人(先着順)

内 劇団にんぎょう畑による人形劇「じゅげむ」「てんしき」の上演

費 無料

申 3月1日(日)の9時以降に電話又は窓口へ

**歴史講座「渋沢栄一を知る」**

時 3月29日(日) 14時～16時

内 80人程度(先着順)

内 今井博昭さんによる講演

費 無料

申 3月15日(日)の9時以降に電話又は窓口へ

**やねかべ 雨どい 専門工事店**

雨漏りで困っている方。板金工事専門店にお任せください!

住宅 物置 倉庫 工場 ガレージなどのリフォーム改修お任せください。

TEL048-541-1090

鴻巣市天神4-5-67

武井板金 検索

**ご相談・お見積無料**

**便利屋トータルサービス鴻巣店**

- 剪定・伐採・抜根
- 不用品回収・各種解体
- 住まいの修理
- ハウスクリーニング
- アミド・障子・襖
- 引越、荷物運び
- 室内外の簡易作業
- 家具移動・組立

まずはお気軽にお電話ください。(7:00～22:00)

TEL 048 (538) 7874

TEL 080 (5058) 2635

鴻巣市原馬室422-6(担当 くぼた)

まずはお気軽にお電話ください

◎交通事故 ◎相続 ◎離婚 ◎借金など

受付時間 平日10時～17時 ☎048-775-3557

**藤木・根岸総合法律事務所**

埼玉弁護士会所属 弁護士 藤木孝男・根岸 遼

上尾市上町2-1-34 GPビル5階  
上尾駅徒歩7分/駐車場完備

弁護士根岸遼は、こちらの法律事務所から上記事務所に移籍しました。今後もお困りの際にはご遠慮なくお声がけ下さい。





**コミュニティセンター**  
**催しと講座**  
**市民活動センター**  
 「所在地」本町1-2-11 3階  
 「電話」577-3512  
 「FAX」577-3949

**毎日楽しくなるお話作り**  
 2月25日(火) 13時30分～15時  
 10人(先着順)  
 初心者向けの童話の作り方を学び、文章を書く  
**費** 500円(資料代等・当日集金)  
**申** 2月21日(金)以降に電話又は窓口へ

**このすコミュニティ大学**  
**街活性懇話会「私が変わる小さな街おこし・企画プレゼン発表会」**  
 3月15日(日) 13時～15時30分  
 30人(先着順)  
 持続可能な社会に向けて、現状の分析や課題への取組を発表  
**費** 無料  
**申** 2月21日(金)以降に電話又は窓口へ

**市民活動情報サイト**  
<http://kounosu.simikatu.net/>  
 サークル等市民活動団体のイベント・会員募集情報等を紹介

このす 市民活動情報サイト  
 このす市民活動情報サイト 検索

問: 鴻巣市市民活動センター ☎577-3512

**韓国語教室**  
 3月4日～25日の毎週水曜日、20時～21時(全4回)  
 10人(先着順)  
 初心者向け  
**費** 初回無料、2回目以降11,000円(参加費)  
**申** 2月27日(木)の10時に参加費を添えて窓口へ

**夜洋書読書会**  
 2月26日～3月25日の毎週水曜日、19時30分～20時30分  
 英語中級者  
 各回6人  
**費** 500円(参加費・当日集金)  
**申** 電話又は窓口へ

**本町コミュニティセンター**  
 「所在地」本町7-3-16  
 「電話・FAX」543-1031

**1DAY手作り講座**  
**「ウエルカムボード」**  
 3月8日(日) 10時～11時30分  
 10人(先着順)  
 プリザーブドフラワーを使ったウエルカムボードを作る  
**費** 1,800円(材料費)  
**申** 3月1日(日)の10時に参加費を添えて窓口へ

**市民センター**  
 「所在地」赤見台1-15-5  
 「電話・FAX」596-6677

**楽しく歌って健康に**  
**抒情歌めぐり**  
 3月4日・11日(水) 13時30分～14時30分  
 20人(先着順)  
**費** 500円(資料代等)  
**申** 2月21日(金)以降に参加費を添えて窓口へ

**コミュニティふれあいセンター**  
 「所在地」登戸449  
 「電話・FAX」596-3322

**スロー・ヨガ**  
 2月27日・3月12日(木) 10時～11時  
 10人(先着順)  
 シニア向けのヨガで健康増進  
**費** 500円(資料代等)  
**申** 2月21日(金)以降に参加費を添えて窓口へ



**声の広報**  
 目の不自由な方のために  
 市内ボランティアグループでは、目の不自由な方のために「広報このすかがやき」の音訳CDを作成し、貸し出しています。ご利用ください。  
**問** 市ボランティアセンター  
 電話 597-2100  
 FAX 597-2102

ご厚意ありがとうございます

**【コウノトリの里づくり基金へ】**  
 (公社)埼玉県宅地建物取引業協会彩央支部より  
 現金 116,955円

**【教育環境整備基金へ】**  
 仮染街実行委員会より  
 現金 20,000円

**ラジオ広報このす**  
 (フラワーラジオ・FM76.7MHz)  
 市政のホットな情報を発信中です。

◎平日	8:30
	12:30
◎土・日	17:30
	10:20
	11:50
	15:50

株式会社アサヒコミュニケーションズ アサコム Q検索  
 埼玉県鴻巣市本町4-3-23 Tel.048-541-5152 www.asahi-com.net

**ものづくり大学**  
**「市民工房」受講生募集**

- 初級コース(1年制)……………5名  
 (実習・講義)受講料620,000円
- 日曜大工コース(1年制)…15名  
 (実習)受講料180,000円
- 専門家コース(2年制)……………5名  
 (実習・講義)受講料620,000円×2年間

出願締切: 2020年2月28日(金) 必着  
 問合せ先: ものづくり大学建設学科事務  
 TEL: 048-564-3849 (平日9~17時)

## 晴れて大人の仲間入り「成人式」

1月12日、クレアこうのすで「成人式」を開催しました。  
今年の新成人は1,122人で、会場は華やかな振袖やスーツなどを身にまとい、友人や恩師との再会を喜ぶ皆さんの笑顔があふれていました。

晴れて大人の仲間入りを果たした新成人の皆さんの「夢」が「現実」となるよう、今後の活躍に期待しています。



◀お世話になった恩師に感謝の気持ちを伝える新成人の皆さん



## 環境衛生功労者を表彰

12月7日、クレアこうのすで鴻巣市環境衛生連合会と市の共催により「鴻巣市環境衛生功労者表彰式」を開催しました。

地域における清掃美化活動やごみの分別指導等、環境衛生の向上のための諸活動の実践や、長年にわたり環境衛生委員活動の進展に寄与するなど、環境美化に貢献された皆さんを表彰しました。

### 【受賞者の皆さん（7人、五十音順）】

大山 道一さん、河野 祥一さん、島田 清春さん  
高橋 志郎さん、千葉 一安さん、山本 孝次さん、  
横山 光市さん



## 青少年健全育成「市民のつどい」

11月23日、クレアこうのすで「市制施行65周年記念 第37回青少年健全育成市民のつどい」が開催されました。

鴻巣女子高等学校の吹奏楽部・チアダンス部によるオープニングに続き、市内小中学校から選ばれた作文・啓発ポスター・習字の特選者の表彰、作文特選者による発表、赤見台第二小・常光小・手話パフォーマンスグループ「Sign」によるアトラクションが披露されました。

最優秀に選ばれた啓発ポスター  
(鴻巣北中・塩原 深月さん) ▶





## こうのとりを育む会の 取組が認定

コウノトリもすすめる自然環境づくりを推進するNPO法人鴻巣こうのとりを育む会が行っている「田んぼ生きもの賑わいプロジェクト」が、国連生物多様性の10年日本委員会の認定連携事業に選出され、1月11日、愛知県で開催された「あいち・なごや生物多様性EXPO」で同団体が認定書を授与されました。

国連生物多様性の10年日本委員会は、国際連合の定めた生物多様性の問題に取り組む日本の機関で、同プロジェクトの魚道の設置やふゆみずたんぼ等の取り組みが高く評価されました。



▲自然環境保全活動の田植え体験や生きもの調査は子どもたちに大人気

## これからの公共施設のあり方 について語り合う



1月26日、こうのすシネマ多目的ホールで、公共施設マネジメントシンポジウムを開催しました。

昨年度、BaSSプロジェクトと共同研究を行った中央公民館周辺エリア再編研究事業の報告や、多世代共創による公共資産の使われ方をテーマに議論が交わされました。

※BaSSプロジェクト=人口減少や少子・高齢化に伴う人口構造の変化に対応し、将来の公共資産の経営の方向等を、官民が連携し研究するプロジェクト



▲地域に本当に必要な公共施設とは何か議論するパネリスト

## 人権を守る市民のつどい



1月19日、クレアこうのすで「人権を守る市民のつどい」を開催しました。

幼少期を児童養護施設で過ごし、現在は芸能活動をしながら、同じ境遇に苦しんでいる施設の子どもたちへの支援を行っているサヘル・ローズさんによる講演や、人権作文の発表などが行われ、来場された皆さんに「人権」の重要性を呼びかけました。



## 100歳!ますますお元気で

100歳を迎えられた木村定八さん（大正9年1月1日生・本町）、賀山さださん（大正9年1月2日生・吹上富士見）をお祝いしました。

健康長寿は市民みんなの願いです。1月24日現在、市内で100歳以上の方は50人います。これからもどうぞお元気で。



▲木村定八さん



賀山さださん



このコーナーでは、各施設のイベント情報等やこのすけな映画情報を紹介しています。詳細は、各施設にお問い合わせください。

## 文化センター「クレアこうのす」

(クレアこうのすチケットセンター ☎0570-666-534)



### 令和元年度コミュニティ講演会 ワークライフバランス ～仕事も家庭も一生懸命～

- 時** 3月21日(土) 13時30分～15時(開場=13時)
- 所** クレアこうのす小ホール
- 定** 200人(先着順)
- 内** 菊地幸夫(弁護士)による講演
- 費** 無料
- 申** 不要 ※定員超えの場合は入場規制有

## 産業観光館「ひなの里」(☎540-3333)

びっくりひな祭り期間中(2月19日～3月8日)は休館日も開館します。

※3月9日(月)～11日(水)は休館

### ひなの里足湯体験

- 時** 3月7日(土) 10時～15時
- 内** 群馬県沼田市(両観光協会が友好交流協定を締結)の「南郷温泉しゃくなげの湯」から源泉が届きます ※沼田市産野菜等の販売・ガラポン抽選会もあります

### 雅楽の演奏

- 時** 2月23日(祝・日) 11時～15時30分
- 内** 葵雅楽会による演奏
- 費** 無料

### 尺八・三味線の演奏

- 時** 2月24日(振休・月) 10時30分～16時
- 演者** 成塚晋月さん(尺八)  
土生みさおさん(津軽三味線・日本一受賞歴有)
- 費** 無料

### ひな祭り「切り絵」体験

- 時** 3月1日(日) 10時～16時
- 費** 300円(材料費・当日集金)



## あなたの身近にも犯罪が

12月中旬～1月中旬

分類	件数	発生場所
器物損壊	4	境、新宿1丁目、筑波1丁目、愛の町
工事場ねらい	2	北中野、松原2丁目
非侵入盗	2	常光、屈巢
侵入窃盗	1	北新宿
部品ねらい	1	栄町
自動販売機ねらい	1	上谷
車上ねらい	1	下忍

鴻巣警察署・鴻巣地区防犯協会発行の警戒情報によるものです。

**問** 自治振興課防犯・交通担当(内線3115)

**問** 桶川市人権・男女共同参画課  
(☎048-788-4907)

**申** 不要

**費** 無料

**内** 山屋理恵さん(NPO法人インクルいわて理事長)による講演

**定** 200人(先着順)

**所** さいたま文学館

**時** 3月1日(日) 14時～16時  
(開場13時30分)

災害時に、地域に暮らすさまざまな方を守るために、平常時から私たちができる備えについて学びます。

男女共同参画フォーラム  
地域と未来を守る視点  
「いざこに備えて私たちが  
ができること」



桶川市

ちよつと気になるとなりまち



**問** 漆塗土器(再現文化財)も展示  
本市文化財保護課(☎594-5566)

**申** 当日

**他** 無料

**定** 710人(先着順)

**所** 本市文化センター

**時** 2月24日(振休・月) 13時～

デーノタメ遺跡から出土した漆製品をテーマに、最新の調査成果をシンポジウムで発表します。



北本市



## このすシネマ映画情報 (☎544-9200)

- 2月**
- 8日(土) 劇場版 騎士竜戦隊リュウソウジャー VS ルパンレンジャー VS パトレンジャー
  - 14日(金) 1917 命をかけた伝令
  - 21日(金) スマホを落としただけなのに 囚われの殺人鬼
  - 28日(金) 初恋 (PG12)  
野生の呼び声  
スクアリーストーリーズ 怖い本
- 3月**
- 6日(金) 映画ドラえもん のび太の新恐竜  
仮面病棟  
Fukushima 50
  - 13日(金) 2分の1の魔法

## 支配人友澤のひとこと



このすシネマでは、映画館といえば! のポップコーンや揚げたてのポテト、ソフトドリンクやコーヒー類、アルコールなどを揃えております。「男はつらいよ お帰り寅さん」のオリジナルメニューも販売しております。ご来場の際は、ぜひお立ち寄りください!

## 午前10時の映画祭10 FINAL

- 2月7日(金)~2月20日(木) 大脱走
- 2月21日(金)~3月5日(木) 七人の侍  
4Kデジタルリマスター版

## 花と音楽の館かわさと「花久の里」(☎569-3811)

### 花暦体験会

- 時 3月1日(日) 9時30分~16時(随時受付)
- 内 ハーバリウム体験、寄せ植え体験等
- 費 1,000円~(材料費・当日集金)  
※内容によって異なります

### 手打ちうどん体験教室

- 時 3月14日(土) 10時~12時
- 定 12人(先着順)
- 費 1,000円(材料費・当日集金)

### 草もち作り体験教室

- 時 3月16日(月) 10時~12時
- 定 12人(先着順)
- 費 700円(材料費・当日集金)



### 【共通事項】

- 申 2月21日(金)の9時以降に電話又は窓口へ

## 4月号から「文芸」の掲載方法を変更します

市などから発信する情報量の増加と、市民の皆さんのニーズに対応するため、令和2年4月号から「文芸」は年4回(4・7・10・1月)の掲載とさせていただきます。これにより応募の締切等が変更となりますので、ご注意ください。

**注意事項** / ●応募期間=応募の締切は掲載月の前々月の月末まで(例:令和2年7月号の場合=令和2年5月末締切) ●応募数=1人あたり2作品まで

問い合わせ/秘書課(内線2013)

# 文芸

**応募要領** ①部門名(俳句・短歌) ②作品にはかりがなを付け、必ず楷書で記入 ③住所 ④氏名  
⑤電話番号を明記し、郵送又は直接秘書課へ。応募数は1人1部門1点で、締切は毎月未定です。作品は選者が添削して掲載する場合があります  
問 秘書課(内線2013)

## 俳句

山茶花さざんかの垣根のつづく城下町

北根 石渡 正一

行く年や思ふ災禍の跡残し

生出塚 樺澤 康弘

高齢のカーブ怖がる雪解かな

氷川町 佐久間正城

自転車で冬のカワセミ見つけたよ

ひばり野 斉藤 一江

冬うらら走ってみたいあの丘に

宮前原 善男

## 短歌

夕暮れを幼な子遊ぶ我が狭庭主人あるじのごとき

野良猫来たり 原馬室 天沼 健治

年の瀬におせちを作る吾が妻は段取り上手で

品数豊富 南 今井くにお

焼鳥屋店舗真上の電線に集いてかしまし

椋鳥むぐどりの群 箕田 高橋健三郎

冬瓜の煮物に母を懐かしみ学ばざるコッ

惜しみつつ食む 本町 田中 祥子

つるしびな全ての雛を愛でながらひと針ひと

針ボランテイヤする 南 茂木 英子





花と音楽の館かわさと「花久の里」

産業観光館「ひなの里」



期間中  
毎日開催

人形で飾られた六角すい型のひな壇に地域の皆さんが制作した「つるし雛」が彩りを添えます



期間中  
毎日開催

一番親王飾りや鴻巣びなの歴史を展示。「びっくりひな祭り特別イベント」もあります（詳細は26ページをご覧ください）

鴻巣農産物直売所パンジーハウス

吹上生涯学習センター



期間中  
毎日開催

三面ピラミッド型ひな壇や、鴻巣産の花で装飾された等身大ひな人形が飾られます



期間中  
毎日開催

鴻巣ひな人形協会による鴻巣びなを展示します

コスモスアリーナふきあげ

会場を巡って記念品GET！スタンプラリー



火曜日  
休館

八角すい型のひな壇にひな人形が飾られます

メイン会場、各サテライト会場、クリアこうのすなどのひな祭り会場を全部巡ると記念品（先着500人）がもらえます

プレオープンを行う会場もあります！

詳細は市ホームページ又は公式ホームページ（「びっくりひなまつり」で検索）をご覧ください

太鼓祭 in 鴻巣びっくりひな祭り2020

とき／2月23日(日) 13時～（開場＝12時30分）  
ところ／クリアこうのす大ホール  
費用／無料  
内容／和太鼓団体による豪華和太鼓の祭典

文化団体連合会作品展

とき／3月1日(日)～7日(土) 10時～17時  
ところ／市民活動センター 費用／無料  
内容／書・絵画・写真などの展示

とき

2月19日(水)～3月7日(土) 9時～17時  
※入場は終了時間の30分前まで

サテライト会場

鴻巣グルメも楽しめる！  
びっくりパーキングバザール

【せせらぎ公園駐車場】2月23日(祝・日)  
【コスモスアリーナふきあげ】2月24日(振休・月)  
※時間はいずれも10時～16時  
【ひなの里】3月1日(日)  
美根ゆり香ライブも開催（13時～・15時～）

