



広報こうのす

かがやき

平成29年
4月号
No.785



花いっぱいの鴻巣市で楽しい1日を!

第7回

こうのす花まつり

5月13日(土)~28日(日) 9時~16時 (オープンガーデンは 9時30分~)

※各会場については裏表紙をご覧ください



花のまち鴻巣へ
ようこそ!

ポピーまつり(馬室会場)

期間中の土・日曜日は鴻巣駅又は吹上駅(5月13・14日を除く)から各会場への無料シャトルバスを運行します。詳細は4月末日頃に発行予定のパンフレット(公共施設等に設置)又は市ホームページをご覧ください。

※今回、せせらぎ公園(市役所周辺)は会場となっていないので、ご注意ください

問い合わせ/観光戦略課(内線3100)

今月号の おもな 内容 CONTENTS

- | | | | |
|-----|-------------------------------|---|-------------------------------------|
| 2・3 | 平成29年度施政方針及び当初予算の概要 | 7 | 「健康ウォーキングポイント事業」「健康長寿毎日1万歩事業」参加者を募集 |
| 4・5 | 6つの政策に沿った平成29年度の主な事業 | 8 | 「エコチェンジポイント鴻巣」始まる! |
| 6 | 子育て世代包括支援センター・母子健康包括支援センターを開設 | 9 | 住宅用新・省エネルギー機器設置補助金 ほか |



平成29年度 施政方針及び当初予算の概要

福祉や教育、土木などの基本的な行政経費を計上する一般会計の本年度予算額は351億5,000万円で、前年度と比較すると、額にして4億6,200万円、率にして約1.3%の増となりました。

平成29年度のスタートにあたって（施政方針）



鴻巣市長 原口 和久

日頃より市政の推進にあたり、ご理解とご協力を賜り、厚く御礼申し上げます。

私は、平成17年の合併以後、合併時の「新市建設計画」を基本とした第5次鴻巣市総合振興計画を策定し、鴻巣駅東口など3駅の駅前広場の整備をはじめ、三谷橋大間線の立体交差化や、川里地域と北鴻巣を結ぶ渋井橋の架け替え、また、各地域の拠点施設であるコスモスふきあげ館及びかわさと館の整備等、3地域の均衡ある発展と一体性の確立に努めてまいりました。

まちづくりの成果を「平成28年度まちづくり市民アンケート」の結果で見えますと、鴻巣市は「住み良い」及び「どちらかと言えば住み良い」と回答した方が52.4%と、平成18年と比較して19ポイント増加しており、2人に1人以上の方に住み良いと感じていただいております。

また、総務省発表の住民基本台帳人口移動報告によると、平成27年が100人、平成28年は98人、転入者数が転出者数を上回っており、平成28年の転入超過の年齢別分析によれば、0歳から9歳までが119人、30歳から54歳までが108人となっています。この結果を見ると、子育て世代の親子の転入が多いことが特徴となっており、市外の方にも子育てに適した、住んでみたいまちに選んでいただけたものと受け止めております。

そこで、平成29年度は、これまでの第5次鴻巣市総合振興計画のまちづくりの方向性を継承しながら、今後の10年を計画期間とする第6次鴻巣市総合振興計画に基づく6つの政策を確実に推進することにより、人口減少の抑制、人口減少社会への適応というこれまでに経験したことのない課題へ取り組んでまいります。

特に、子育て環境の整備に向けては、総合的相談支援を提供する「子育て世代包括支援センター」や「母子健康包括支援センター」を設置するほか、保護者の求める情報や保護者の気持ちに寄り添った支援を行う「保育コンシェルジュ」を新たに配置します。

また、小学校児童の学力向上を目指し、「学力向上支援員」8名を配置するなど、きめ細かな教育を推進するほか、高校受験とインフルエンザの流行時期が重なる中学3年生を対象にインフルエンザ予防接種費用の補助や、通学路の安全対策に特化した予算等を確保しました。

健康づくりでは、介護保険法の改正による介護予防・日常生活支援総合事業がスタートします。また、新たに整備した新宿第1公園を含めた全4箇所の公園で「すこやか健康教室」を定期的に開催するほか、健康ウォーキングポイント事業の定員拡大や、介護予防の観点から「のすここ体操」の普及啓発など、市民の皆さんの健康づくりを推進します。

基盤整備では、平成31年に完成予定の鴻巣駅東口駅通り地区市街地再開発事業への支援や、吹上駅自由通路改修の設計委託、三谷橋大間線Ⅱ期整備事業の推進、渋井橋の架け替え後の更なる利便性の向上に向けた、茜通りと工業団地通線を結ぶための現況測量業務を実施するとともに、北新宿第二土地区画整理事業及び広田中央特定土地区画整理事業の進捗を図ります。

未来を担う重要課題への取組として、新ごみ処理施設建設に向けた環境影響評価の調査や、「道の駅基本計画」の策定、継続した総合病院の誘致、人にも生きものにもやさしいコウノトリの里づくりの実現に向けた啓発活動等を実施してまいります。

さらに、市民サービス向上の取組としては、マイナンバーカードを使用し、コンビニエンスストアで住民票等の各種証明を発行するコンビニ交付事業を10月から開始します。

少子高齢化や定住促進への取組では、新たに構築した婚活こうのすマッチングシステムを活用した出会いの場の提供や、圏央道の開通や上尾道路の延伸を契機とした、県との連携による企業誘致の促進に向けての取組、雇用創出、地域経済の活性化を図ってまいります。

これらの多種多様な事業を積極的に展開しながら、第6次鴻巣市総合振興計画にある将来都市像「花かおり 緑あふれ 人輝くまち こうのす」を創造してまいりますので、引き続き市民の皆さんのご理解・ご協力をお願い申し上げます。



一般会計 歳入

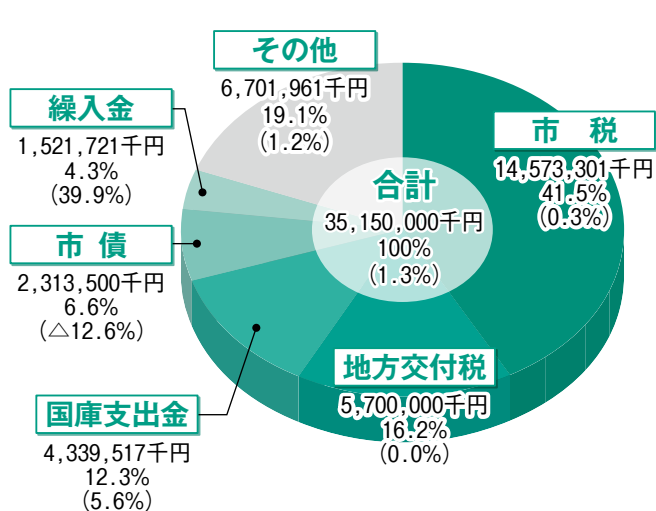

一般会計 歳出

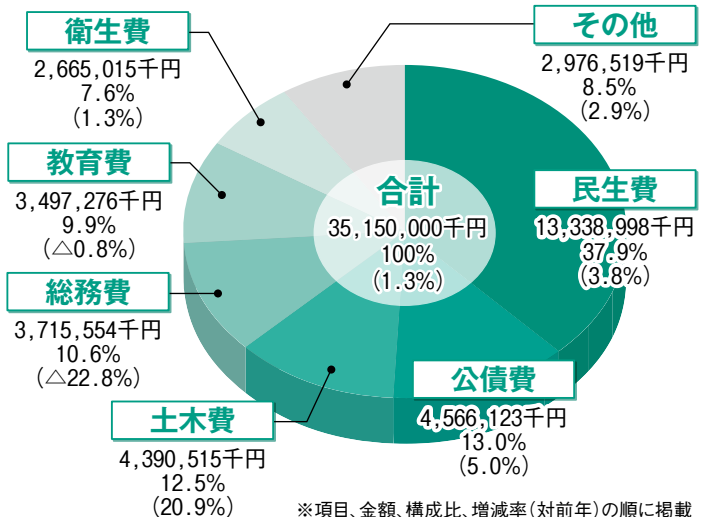

※項目、金額、構成比、増減率(対前年)の順に掲載

単位:千円

区分	項目	本年度予算額	前年度予算額	比較増減額
一般会計	市税	14,573,301	14,525,552	47,749
	地方交付税	5,700,000	5,700,000	0
	国庫支出金	4,339,517	4,109,110	230,407
	市債	2,313,500	2,645,800	△ 332,300
	繰入金	1,521,721	1,087,776	433,945
	その他	6,701,961	6,619,762	82,199
	歳入合計	35,150,000	34,688,000	462,000

単位:千円

区分	項目	本年度予算額	前年度予算額	比較増減額
一般会計	民生費	13,338,998	12,846,379	492,619
	公債費	4,566,123	4,350,056	216,067
	土木費	4,390,515	3,630,891	759,624
	総務費	3,715,554	4,812,584	△ 1,097,030
	教育費	3,497,276	3,526,361	△ 29,085
	衛生費	2,665,015	2,630,021	34,994
	その他	2,976,519	2,891,708	84,811
	歳出合計	35,150,000	34,688,000	462,000

会計別予算総括表

単位:千円、%

区分	会計名	本年度予算額	前年度予算額	増減率
一般会計	一般会計	35,150,000	34,688,000	1.3
	特別会計			
	国民健康保険事業	15,064,000	14,589,000	3.3
	農業集落排水事業	126,000	115,000	9.6
	介護保険	7,783,000	7,310,000	6.5
	北新宿第二土地区画整理事業	525,000	500,000	5.0
	広田中央特定土地区画整理事業	254,000	124,000	104.8
	後期高齢者医療	1,191,000	1,163,000	2.4
	水道事業会計	3,081,869	3,099,214	△ 0.6
下水道事業会計	4,731,922	4,535,151	4.3	
合計	67,906,791	66,123,365	2.7	

問い合わせ/財政課(内線2233)



一般会計歳出 性質別内訳

単位:千円、%

性質別	区分	平成29年度		平成28年度		比較		
		予算額	構成比	予算額	構成比	増減額	増減率	
消費的経費	義務的経費	人件費	5,934,135	16.9	6,089,031	17.6	△ 154,896	△ 2.5
		扶助費	7,456,656	21.2	7,188,918	20.7	267,738	3.7
		公債費	4,566,095	13.0	4,350,028	12.5	216,067	5.0
		その他	17,956,886	51.1	17,627,977	50.8	328,909	1.9
	消費的経費	物件費	6,455,535	18.4	6,367,807	18.4	87,728	1.4
		維持補修費	469,265	1.3	386,087	1.1	83,178	21.5
		補助費等	4,659,681	13.3	4,674,524	13.5	△ 14,843	△ 0.3
		合計	29,541,367	84.1	29,056,395	83.8	484,972	1.7
投資的経費	普通建設事業費	1,838,626	5.2	2,148,096	6.2	△ 309,470	△ 14.4	
	災害復旧事業費	5	0.0	5	0.0	0	0.0	
合計		1,838,631	5.2	2,148,101	6.2	△ 309,470	△ 14.4	
その他	積立金	216,423	0.6	469,506	1.3	△ 253,083	△ 53.9	
	投資・出資金・貸付金	69,849	0.2	71,489	0.2	△ 1,640	△ 2.3	
	繰入金	3,444,605	9.8	2,909,518	8.4	535,087	18.4	
	予備費	39,125	0.1	32,991	0.1	6,134	18.6	
合計		3,770,002	10.7	3,483,504	10.0	286,498	8.2	
合計	区分	35,150,000	100.0	34,688,000	100.0	462,000	1.3	



1 安全・安心に暮らせるまちづくり

- 鴻巣行田北本環境資源組合負担金（1億7,037万円）
- コミュニティバス運営事業（1億1,008万円）
コミュニティバス「フラワー号」の運行経費を補助します。また、平成31年度からの新運行協定締結に向け、新たな交通システムの導入や運行ルート再編の検討を開始します。
- 防犯灯管理事業（4,213万円）
- 一部新 交通安全施設整備事業〔通学路安全対策工事〕（1,403万円）
- 新 環境基本計画改定事業（798万円）
- 一部新 消費者啓発事業〔悪質電話防止装置設置業務委託〕（653万円）
新たな取組として、希望者に対し悪質電話の着信を拒否する装置を貸し出し、被害の未然防止に取り組みます。
- 一部新 路上喫煙及び空き缶等のポイ捨て防止事業（456万円）
路面表示、路上巡回による周知啓発及び指導を行います。
- 新 エコチェンジポイント鴻巣事業（22万円） ※8ページ参照
- 新 高齢者運転免許自主返納サポート事業（3万円） ※6ページ参照



問い合わせ／財政課（内線2233）

6つの政策に沿った 平成29年度の主な事業

第6次総合振興計画

2 いきいきと健康で充実した生活を過ごせるまちづくり



- 新 民間児童クラブ管理運営事業（1,297万円）
田間宮放課後児童クラブの運営の一部に民間委託を導入します。
- 一部新 こうのとりのり助成金事業（745万円）
不妊症診断のための検査費用を1回に限り助成します。
- 健康体力づくり推進事業（666万円）
- 新 自殺対策事業（500万円）
自殺対策行動計画を策定します。
- 新 高齢者福祉計画・介護保険事業計画策定事業（302万円）
- 新 子育て世代包括支援センター事業（288万円）
※6ページ参照
- 婚活支援事業（115万円）
- 新 鴻巣市障害者施策推進協議会事業（23万円）
「第5期鴻巣市障がい福祉計画」を「障がい児福祉計画」と一体的に策定します。

- 一部新 特定教育・保育所等支援事業（12億3,286万円）
新たに、日曜日と祝日の休日保育を認定こども園1園で実施します。また、生活保護世帯等に対する教材費等の実費徴収に係る補足給付事業も新たに実施します。
- こどもの医療費支給事業（3億6,681万円）
- 予防接種事業（3億3,641万円）
- 一部新 保育所費庶務事業（2億8,967万円）
保育課内に保育コンシェルジュを配置し、保育に係る総合的な相談支援事業を行います。
- 一部新 保健衛生総務費庶務事業（3,009万円）
健康増進計画・食育推進計画を策定します。
- 健康ウォーキングポイント事業（2,996万円）
※7ページ参照
- 新 放課後児童クラブ整備事業（2,200万円）
鴻巣南小学校内を改修し、南放課後児童クラブを移設します。
- 一部新 手話通訳者設置及び派遣事業〔手話通訳者全国統一試験負担金・補助金〕（1,914万円）
- 障がい者等歯科診療運営業務委託事業（1,700万円）
- 一部新 母子家庭等対策総合支援事業〔ひとり親家庭等生活向上支援事業委託〕（1,631万円）
- 病児保育事業（1,580万円）
- 一部新 生活困窮者自立支援事業〔学習支援事業委託〕（1,498万円）

まちづくり市民アンケートにご協力を

市民の皆さんの考えやライフスタイルを把握し、今後のまちづくりの基礎データとして活用するもので、市内にお住まいの18歳以上の方から4,000人を無作為に選び実施します。アンケートが届いた方は、ご協力をお願いします。

● 発送予定日／4月14日(金) ● 提出期限／5月8日(月) ● 問い合わせ／総合政策課（内線2236）



4

住みたい・住んでよかったと
思える快適なまちづくり

- 鴻巣駅東口駅通り地区市街地再開発事業（7億7,427万円）

平成31年に完成予定の14階建てビルの建築工事・工事監理業務・補償業務に対する支援を行います。



- 北新宿第二土地区画整理事業（3億9,752万円）
- 道路改修事業（2億700万円）
- 広田中央特定土地区画整理事業（1億7,344万円）
- 三谷橋大間線〔2期工事〕整備事業（1億6,400万円）
- 市道A-1004号線整備事業（4,881万円）
- 駅施設等維持管理事業（4,243万円）
吹上駅自由通路改修調査結果に基づき、改修工事の設計業務を行います。
- 新公園整備事業（3,213万円）
寄附採納を受けた吹上本町1丁目地内の土地を公園として整備します。また、借地公園である雷電1丁目遊園地の土地を購入します。
- 市営住宅改修事業（2,517万円）
- コウノトリの里づくり事業（685万円）
- 新茜通り延伸整備事業〔測量業務委託〕（500万円）
- 定住促進事業（498万円）
- 新元荒川〔川の国埼玉はつらつプロジェクト〕懇話会運営事業（17万円）

3

子どもから大人まで、生涯にわたる
学びと文化が根付くまちづくり

- 一部新 中学校給食運営事業（3億3,459万円）
新たに、中学校給食センターの調査を行い、今後の整備方針を検討し、施設整備計画を策定します。
- 一部新 小学校施設維持管理事業（2億9,819万円）
老朽化に伴う危険遊具の撤去や体育館の照明等非構造部材の改修を新たに実施します。
- 小学校施設改修事業（4,019万円）
- 一部新 図書館管理運営事業（2億5,137万円）
新たに、読書通帳の対象を全利用者に拡大します。
※6ページ参照
- 一部新 中学校施設維持管理事業（1億5,353万円）
- 中学校施設改修事業（1億4,904万円）
鴻巣南中学校校舎の屋上防水・外壁等改修工事を実施します。
- 一部新 児童生徒健康安全管理事業（8,747万円）
新たに、中学3年生を対象に、インフルエンザ予防接種費用を上限4,000円として助成します。
- 陸上競技場整備・改修事業（4,177万円）
- 外国語指導助手配置事業（3,334万円）
- みどりの校庭推進事業（2,964万円）
- 放課後子ども教室推進事業（1,741万円）
- 一部新 地域人材活用事業（1,319万円）
新たに、「学力向上支援員」8名を教育支援センターに配置し、各校の実情に応じて派遣します。

6

市民協働による、一人一人
が主役のまちづくり

- コンビニ交付システム構築事業（5,057万円）
住民サービスの向上やマイナンバーカードの普及促進を図るため、10月に導入予定のコンビニ交付システムの構築を行います。
- 新 コンビニ交付事業（317万円）
- 新 マルチコピー機事業（152万円）
- 一部新 自治会活動支援事業（4,341万円）
自治会運営交付金の世帯割額を100円増額の600円とし、自治会活動の支援を強化します。
- 本町コミュニティセンター管理運営事業（2,075万円）
- 公有財産管理事業（1,820万円）
- ふるさと納税促進事業（1,296万円）
- 一部新 集会所建設等補助事業（1,190万円）
新たに、老朽化対策等の修繕に限度額100万円の補助金を交付します。※16ページ参照
- 一般コミュニティ助成事業（500万円）
- 市民活動推進事業（469万円）
- 若手職員政策研究事業（209万円）
若手職員による政策立案能力の向上と、自ら考え、行動し、改革の原動力となる職員の育成を図るため、本市をPRするシティプロモーション動画の制作にチャレンジします。
- 新 シティプロモーション推進事業（115万円）

5

賑わいと活力と魅力を
創出できるまちづくり

- 工業活性化事業（8,303万円）
雇用が創出され、地域経済が活性化するよう企業の誘致に取り組み、また、市民の居住環境の向上のため、住宅リフォーム資金補助制度を実施します。
- 多面的機能支払交付金事業（3,788万円）
- 荒川河川敷花いっぱい事業（1,871万円）
- こうのす花まつり開催事業（1,347万円）
- 鴻巣・行田地区経営体育成基盤整備事業（994万円）
- 商店街にぎわい促進事業（326万円）
- 道の駅整備事業（310万円）
基本構想をベースに国との一体型整備に向け、より具体化した「道の駅基本計画」の策定を平成29年度及び30年度の2か年で行います。



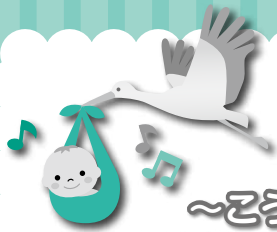

～ここのとりからの贈りもの～
 妊娠期から子育て期の切れ目のない支援

子育て世代包括支援センター・ 母子健康包括支援センターを開設

助産師・保健師が妊娠・出産・育児のさまざまな疑問・悩みを聞いて、妊婦さんや子育て中のお母さん、お父さん、ご家族の方が安心して過ごせるようサポートします。ひとりで悩まず気軽にご相談ください。

相談内容

- * 妊娠期の体調管理・過ごし方
- * 赤ちゃん和生活する準備や方法
- * 授乳や乳房の心配ごと
- * 赤ちゃんの病気や予防接種の受け方
- * イライラする、孤立を感じてしまうなどの悩み 等

開設場所

子育て世代包括支援センター(こども未来課内・☎541-1894)
 母子健康包括支援センター(吹上保健センター内・☎548-6252)

相談方法

母子健康手帳の交付時や、随時センターへ直接又は電話で受付

妊娠届出は

子育て世代・母子健康包括支援センター又は鴻巣保健センターへお出してください。

助産師・保健師が対応します
 (両支所でも受付できますが、助産師・保健師が常駐していません)

★4月から保育コンシェルジュを配置★

保育所や保育サービスの利用などに関する相談をお受けします。問い合わせ/保育課保育担当(内線2642)

～読書の記録を残してみませんか～

図書館読書通帳が全利用者対象になります

現在、小学生のみの利用となっている読書通帳が、5月1日(月)より全ての利用者が利用いただけるようになります。図書館で借りた本の記録を通帳機で印字することにより、どんな本をどれだけ読んだのか確認できますので、ぜひご利用ください。

対象/図書館利用登録者

通帳機設置場所/鴻巣中央・吹上・川里図書館

費用/無料 ※紛失・汚破損の場合は再発行200円

問い合わせ/生涯学習課施設担当(内線3347)



読書通帳



通帳機(市内3図書館に設置)

高齢者運転免許自主返納サポート事業

高齢者による交通事故減少と公共交通機関の利用促進を図るため、運転免許証を自主返納した方を対象にコミュニティバス「フラワー号」の無料乗車証を交付します。

対象/市内在住の満年齢70歳以上の方で、平成29年4月1日以降に自主返納した方

内容/フラワー号の無料乗車証を発行

※交付日から1年間有効、対象者本人のみ、発行は1回限り

申込み・問い合わせ/運転免許センターで返納手続後、

①運転免許の取消通知書の写し ②証明写真(縦3cm・横2.4cm) ③本人確認ができる書類の写し(運転経歴証明書等)を添えて道路課交通担当(内線3219)



免許証自主返納で



フラワー号無料乗車証(1年間有効)を交付





**鴻巣市
健康応援
大作戦!**

「健康ウォーキングポイント事業」 「健康長寿毎日1万歩事業」参加者を募集

平成27年度から「健康ウォーキングポイント事業」「健康長寿毎日1万歩事業」を実施し、約2,000の方が参加しウォーキングに取り組んでいます。好評につき、今年度も新規参加者を募集します。家族で！グループで！お誘い合わせのうえご参加ください。



**共通
事項**

問い合わせ／ウォーキング事業事務局（総合体育館及びコスモスアリーナふきあげ内）
総合体育館（☎543-0101・火曜日休館・受付＝9時～20時）
コスモスアリーナふきあげ（☎548-3112・火曜日休館・受付＝9時～20時）

鴻巣市健康ウォーキングポイント事業「わくわく♪歩(ポ)イント」

とき／6月～平成30年3月
対象／市内在住・在勤・在学の小学生以上の方
定員／500人（先着順）
内容／参加者にポイント付与機能付きの歩数計を貸与します。ウォーキングの歩数をポイントに換算し、獲得したポイントで記念品をゲット！
※歩数データを取り込むパソコン、体組成計、血圧計を完備した健康ステーションを総合体育館・コスモス

アリーナふきあげに設置
費用／無料
記念品／鴻巣産米、商工会お買物券、川幅グルメセット等
申込み／5月10日(水)以降にウォーキング事業事務局に備えの申込書（市ホームページにもあります）に必要事項を記入し、同所へ持参

鴻巣市健康長寿毎日1万歩事業「毎日1万歩 歩いて☆血液サラッとね！」

コース／下表1～3のうち1つを選択 ※6月3日(土)に総合体育館、6月4日(日)にコスモスアリーナふきあげで開講式を行います
対象／市内在住の40歳以上の方（平成29年度中に40歳になる方を含む）
定員／100人（先着順）
内容／参加者にポイント付与機能付きの歩数計を貸与し、毎日1万歩を目指してウォーキングを行います。獲得したポイントは「わくわく♪歩(ポ)イント」として、記念品と交換。開講式・閉講式に血液検査、教室内では体力測定・身体測定等を実施して運動の効果を

確認し、ウォーキングや自宅でできる筋トレ・食事指導等のフォローアップを行います
費用／無料
注意／事業への参加にあたり、開講式で説明会や血液検査を行います。おおむね2時間程度を予定しています。2日間のうちのどちらかに必ず出席してください
申込み／5月10日(水)以降にウォーキング事業事務局に備えの申込書（市ホームページにもあります）に必要事項を記入し、下記1・2コース＝総合体育館、3コース＝コスモスアリーナふきあげへ持参

コース	日 程	時 間	場 所
1	6/10、7/8、10/14、11/18(土)	13時30分～15時	総合体育館
2	6/12、7/10、10/16、11/13(月)	19時～20時30分	総合体育館
3	6/18、7/9、10/15、11/26(日)	9時30分～11時	コスモスアリーナふきあげ



健康ウォーキング ～花まつり編～

花まつりの開催にあわせて、話題の「歩鴻^{あるこう}マップ」を活用した健康ウォーキングを実施します。ウォーキングコースからの一面に咲き広がるポピーの眺めは圧巻です。花を楽しみ、推奨コースを歩いて、心も体も健康になりましょう。

とき／5月27日(土)9時～14時にJR吹上駅改札前で随時受付 ※雨天中止
対象／市内在住・在勤・在学の小学生以上で、運動制限のない方
内容／受付後、各自ウォーキングにより、ポピーまつり（吹上会場）や周辺を散策。また歩鴻マップ（市内ウォーキングマップ）掲載の推奨コースを体験。随行はありません
参加賞／歩鴻マップ、健康タオル
費用／無料
問い合わせ／スポーツ健康課すこやか運動応援担当（内線2667）



「エコチェンジポイント鴻巣」 始まる!

環境にやさしい活動に参加することで、環境活動の活性化などに貢献でき、さらに抽選で「このとり伝説米」がもらえる事業です。詳細は市ホームページ（「エコチェンジポイント」で検索）をご覧ください。
参加対象／市内在住・在勤・在学の方 **問い合わせ**／環境課環境計画担当（内線3125）

事業の仕組み



市が指定する環境にやさしい活動

抽選対象

①家庭で取り組む環境活動

- エコチェック(サマー・ウインター)
- 緑のカーテンコンテスト

②参加型の環境活動

- 元荒川カヌー環境教室
- 野鳥観察会
- コウノトリ親子見学会
- 環境教育事業
- 夏休み親子見学会など

③みんなで取り組む活動

- クリーン鴻巣市民運動（抽選対象にはなりません、ECPを増やせます）

※各事業の詳細は広報かがやきや市ホームページでお知らせします
 ※各事業により貯まる ECP は異なります
 ※抽選は環境課で公平・公正に行います



このマークが付いている活動が対象事業です

ECP(エコチェンジポイント)とは、皆さんが環境にやさしい活動に取り組んだ結果、鴻巣市に貯まるポイントのことです。個人には貯まりません。



減農薬・減化学肥料で作ったおいしいお米です。消費が増えることで、生産量も増え、環境にやさしい農地が増えます。

このとり伝説米抽選・配付予定

年2回のチャンス!

4月1日～9月30日の活動に参加

→ 活動①②の参加者を対象に抽選

→ 11月のイベントで配付

10月1日～3月31日の活動に参加

→ 当選者には引き換え券を郵送します

→ 5月のイベントで配付

皆さんが活動に参加するほど「このとり伝説米」の配付量が増えます

- イベントごとに1人あたり所定のポイント(基本25ポイント)が市に加算
 - 200ポイント溜まるごとに、このとり伝説米(2kg)が配付対象に
- 例：4月から9月の対象イベントに延べ800人が参加→25ポイント×800人=20,000ポイント→このとり伝説米(2kg)を100人に配付

元荒川カヌー環境教室



カヌーに乗り、川岸の清掃活動を通じて、自然を見つめなおし、環境保全意識を高めることを目的としています。

日時／5月14日(日)9時～12時(8時50分集合)※荒天中止(中止の場合は当日8時までに参加者へ電話)

場所／榎戸堰公園 ※吹上駅南口から徒歩15分。駐車場はありません

対象／市内在住の小・中学生

定員／30人(先着順)

費用／無料

持ち物／着替え(濡れる場合があります)・軍手・濡れても大丈夫な靴

申込み・問い合わせ／4月24日(月)の9時以降に電話で環境課環境計画担当(内線3125)

春のクリーン鴻巣市民運動



わたしたちのまちを「ごみのないきれいなまち」にするため、春のクリーン鴻巣市民運動を実施します。多くの皆さんの参加をお待ちしています。

とき／5月28日(日)8時30分～10時30分 ※小雨実施・荒天中止(中止の場合は当日7時30分に防災無線でお知らせします)

集合場所／○鴻巣地域＝市役所・中央公民館・箕田公民館・笠原公民館・常光公民館・あたご公民館・あたご公民館馬室分館跡地・市消防団第5分団詰所・鴻神社・加美2丁目こども公園・市民センター・宮地公園・人形町八幡神社・鴻巣公園・鴻巣中央陸橋下、又は自治会指定の会場

○吹上・川里地域＝従来どおり各町内会、自治会指定の会場

問い合わせ／環境課廃棄物・リサイクル担当(内線3128)



ゴーヤの苗を無料配布

5月20日(土)に行われるポピーまつり(馬室会場)において、第5回緑のカーテンコンテストに応募していただける方(市内在住・在勤)に、ゴーヤの苗をプレゼントします(1人2株で先着50人)

問い合わせ／環境課環境計画担当(内線3125)



ストップ地球温暖化!

住宅用新・省エネルギー 機器設置補助金

地球温暖化防止及び環境保全を目的に、先進技術を活用し、クリーンで持続可能な新・省エネルギー機器の普及を促進するため、個人の住宅に設置する方を対象に補助金を交付します。

問い合わせ／環境課環境計画担当（内線3125）

平成29年度 補助対象機器

※対象機種は市ホームページで確認してください

対象機器	補助金額
① 家庭用燃料電池(エネファーム)	5万円
② 太陽熱利用システム(自然循環型)	1万円
③ 太陽熱利用システム(強制循環型)	1万5千円
④ 雨水貯留槽システム(容量100ℓ以上) ※浄化槽を雨水貯留槽に転用する場合も補助対象	設置に要した経費の4分の1(上限1万円)
⑤ HEMS(ホームエネルギーマネジメントシステム)機器	2万円
⑥ 定置用リチウムイオン蓄電池	5万円
⑦ V2H充電設備	5万円
⑧ V2H充電設備+対応車両購入	10万円

※V2H=[Vehicle to Home]の略。電気自動車等の蓄電池に蓄えた電気を家の中で利用するシステム。環境面・経済面・災害対策面に優れ、料金の安い夜間電力による蓄電や電力需要のピークシフト(余力のある夜間に電力消費を分散させ、CO₂排出量の削減に繋がる)が行える

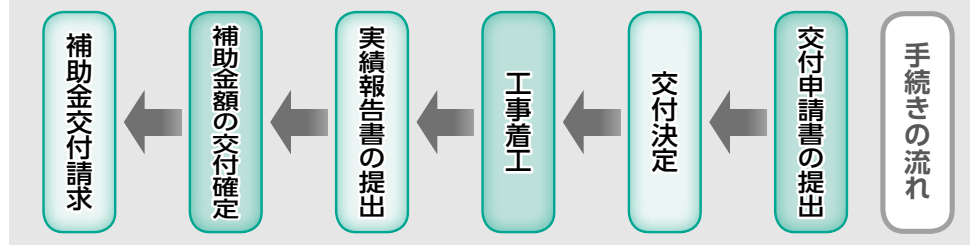

- 補助予算額／400万円 ※先着順対象／次のすべてに該当する方
- ▼交付決定通知書(受付後3週間程度で送付)を受理した後に着工する方 ※機器を設置済又は着工済の方は申請できません
- ▼自己が所有・居住、又は居住目的で新築する住宅に設置する方
- ▼実績報告書提出時に本市の住民基本台帳に記載のある方
- ▼平成30年2月28日(水)までに実績報告書の提出ができる方
- ▼市税の滞納のない方(同居の家族含む)
- ▼設置建築物・敷地に違法行為のない方
- ▼交付要綱を遵守できる方
- ▼後日発送するアンケートに協力していただける方
- その他／同一世帯、同一建築物に多種の機器を設置した場合(税法上2世帯建築と認める場合は別)1件の申請となります。雨水貯留槽とHEMS機器は、他機器との併用が可能です
- 申込み／5月8日(月)以降の平日8時30分～17時15分に環境課、両支所地域グループに備えの交付申請書(市ホームページにもあります)に必要事項を記入し、直接同所 ※郵送での申込み不可



補助限度額一覧

人槽	浄化槽設置費	配管工事費	撤去処分費
5人槽	362,000円	161,000円	60,000円
7人槽	444,000円		
10人槽	578,000円		

※浄化槽設置費は、転換に要した費用の2分の1を上限とします
 ※配管工事費及び撤去処分費は、当該処分に要した費用に相当する額(1,000円未満切り捨て)又は上記額のいずれか少ない額を上限とします
 ※手続きの流れは、上記「住宅用新・省エネルギー機器設置補助金」と同様です

- 補助予算額／1,286万円 ※先着順
- 対象／次のすべてに該当する方
- ▼家庭用でかつ5人～10人槽の合併処理浄化槽であること
- ▼設置場所が公共下水道認可区域外、農業集落排水区域外であること
- ▼工事着工前の申請であること
- ▼市税の滞納のない方
- 【次に該当する場合は補助金の交付はできません】
- ▼浄化槽法第5条第1項に基づく設置の届出の審査を受けずに合併処理浄化槽を設置した場合
- ▼建築基準法第6条第1項に基づく確認申請を要する建築物の新築、増築又は改築に伴い合併処理浄化槽を設置の場合
- ▼賃貸人の承諾が得られない場合(家を借りている場合)
- ▼販売目的として、専用住宅又は既存専用住宅において合併処理浄化槽へ転換する場合

合併処理浄化槽設置補助金

家庭雑排水による公共水域の水質汚濁の防止や、生活環境や公衆衛生の向上を図るため、単独処理浄化槽やくみ取便槽から、合併処理浄化槽に転換される方へ補助金を交付します。

問い合わせ／環境課廃棄物・リサイクル担当（内線3128）

職員出前講座

◎ 申込みのルール ◎

- 10人以上のグループ
- 開催時間は9時～21時
- 市内の会場を皆さんで準備
- 申込みは開催希望日2週間前まで



市職員が皆さんの集会などにお伺いして、皆さんの関心が高い健康づくり、防災、ごみのことから、市役所の仕事などについて分かりやすく説明します。昨年度は88回、延べ2,488人の方にご利用いただきました。

◆ 申込み・問い合わせ／秘書課（内線2013）

平成29年度出前講座一覧

1講座60分程度

No.	講座名	担当課
1	おいしく食べて元気いきいき食生活 ～3:1:2 お弁当箱法～	健康づくり課
2	楽しく私らしく生きるコツ (こころの健康づくり) ※床に寝て実技ができるスペースが必要	
3	毎日コツコツ！ 骨太生活(健康長寿サポーター養成) ※講座当日に氏名・住所・生年月日を伺います	
4	知っておきたい介護保険の話 ～鴻巣市の介護保険や認定からサービス利用まで～	長寿 いきがい課
5	はじめよう！介護予防 貯筋体操編 ※原則65歳以上の方対象	
6	はじめよう！介護予防 忘れん脳生活編	
7	NEW のすっこ体操 (住民の方々の運営による通いの場) ※原則65歳以上の方対象。90分の内容	※メニュー5・6・7 は、受講後自主的 な活動をしていた だくため、新規受 講の団体のみ受付
8	国民健康保険のあれこれ	国保年金課
9	NEW 知っておきたい！ 保育サービス	保育課
10	ひなちゃん子育て講座 ※3歳くらい～中高生くらいまでの子ども のいる保護者等対象。託児有。90分の内容	こども未来課
11	知っていますか？ 障害者差別解消法・障害者虐待防止法	福祉課
12	悪質商法の巧妙な手口	自治文化課
13	市民活動団体を支援します	
14	ここがポイント！防犯対策	道路課
15	ここがポイント！交通安全講座	
16	防災セミナー	危機管理課
17	避難所運営ゲーム ※90分～120分の内容	
18	みんなで守ろうみんなの人権	やさしさ 支援課
19	男女共同参画ってなあに？	
20	家庭でできる温暖化対策	環境課
21	鴻巣市のごみと資源のゆくえ	

No.	講座名	担当課
22	映像で巡る施設案内	秘書課
23	広報紙ができるまで	
24	緑あふれる潤いのあるまちづくり	都市計画課
25	NEW マイナンバーカード いつでもどこでもコンビニ交付	市民課
26	市民課での手続き あれこれ	
27	こうして決まる！住民税 ※7月～11月のみ実施	市民税課
28	わたしの資産と税	資産税課
29	おもしろ発見！鴻巣の観光	観光戦略課
30	失敗しない！住宅リフォーム	産業振興課
31	鴻巣市の農業	
32	みんなで創ろう「コウノトリの里」 ～人にも生きものにも住み良いまちづくり～	地域活性化 特命チーム
33	楽しいニュースポーツ ※公民館体育室等広いスペースが必要	スポーツ 健康課
34	自分の体力年齢を知ろう！「体力テスト」 ※公民館体育室等広いスペースが必要。 120分の内容	
35	上手に使おう大切な水	水道課
36	水道水が家庭に届くまで	
37	知ってなっとく！下水道 ※90分の内容	下水道課
38	そうだったのか！議会の仕事	議会総務課
39	総合振興計画とまちづくり (第6次鴻巣市総合振興計画)	総合政策課
40	自治基本条例とまちづくり ～もっと住み良い活力あるまちに！～	
41	NEW 公共施設等のマネジメント (公共施設等総合管理計画)	

注意

- 政治又は宗教、営利を目的とした催し等では、講座を実施できません。
- 所管課の業務等の関係で、日時等のご希望に添えない場合があります。

県政出前講座

埼玉県も出前講座を実施しています。詳細は県ホームページ（「県政出前講座」で検索）をご覧ください。

申込みの ルール

- おおむね10人以上のグループ
- 開催時間は10時～20時（土曜日・日曜日・祝日は17時まで）、1講座60分程度
- 実施会場を皆さんで準備
- 開催希望日1か月前までにテーマ担当課へ直接申込み



みんなで創ろう コウノトリの里

平成29年度の
新しい取組を紹介します

Vol.15

本市が「コウノトリ」をシンボルとして進める「人にも生きものにもやさしいまちづくり」を紹介します。
問い合わせ／地域活性化特命チーム（内線2112）

SUKUSUKU
子育て！

このとり伝説米プレゼント ～受けよう！3歳児健診～

未来の鴻巣を担う子どもたちの健やかな成長を願い、減農薬・減化学肥料により生産されたブランド米「このとり伝説米」（2kg）を、平成29年度3歳児健康診査を受診するお子さんに配付します。お子さんの成長を確かめる大切な健診を受診し「このとり伝説米」をGETしましょう。

なお、健診対象の方には、個別に通知をしますので、ご確認ください。
問い合わせ（3歳児健康診査について）／吹上保健センター（☎548-6252）

このとり伝説米は市内小・中学校給食の特別メニュー！
4月からは、月に1度のメニューに増えたよ



ひなちゃんナビ

コウノトリ特別企画巡回展 in かわさと

市内巡回展の第2弾。コウノトリの野生復帰に向けた取組を紹介しします。

とき／5月11日(休)までの8時30分～21時30分
※4月17・29日、5月3・4日は休館
ところ／川里生涯学習センター（かわさと館内）



市民活動センターでの巡回展

平成29年4月1日付職員人事異動

人事異動（副部長級以上）についてお知らせします。
問い合わせ／職員課（内線2216）

【部長級】 ○都市整備部長／田島 史 ○吹上支所長／吉田憲司 ○川里支所長兼福祉こども部こども未来課川里児童センター勤務兼教育総務部生涯学習課川里生涯学習センター館長／武藤幸二 ○市民部長／佐藤康夫 ○福祉こども部長兼福祉事務所長／吉田隆一 ○環境経済部長／飯塚孝夫 ○学校教育部長（指導主事）／服部幸司 ○議会事務局長／加藤 薫 ○総務部付部長（埼玉県央広域事務組合派遣）／小沢信吉

【副部長級】 ○建設部副部長／村田弘一 ○監査委員事務局長／田口義久 ○企画部副部長／榎本 智 ○市民部副部長／笹野一郎 ○福祉こども部副部長／春山一雄 ○健康づくり部副部長／高木啓一 ○教育総務部副部長兼生涯学習課長／大澤昌弘 ○議会事務局次長兼議会総務課長／篠原 亮 ○総務部副部長兼総務課長兼選挙管理委員会事務局勤務／清水 洋 ○総務部付副部長（鴻巣市社会福祉協議会派遣）／田口千恵子 ○福祉こども部副部長／永野和美 ○環境経済部副部長兼農業委員会事務局長／松村洋充 ○会計管理者兼会計課長／宮澤芳之 ○秘書室参事兼秘書課長／佐々木紀演 ○企画部参事兼総合政策課長／齊藤隆志 ○総務部参事兼職員課長／山崎勝利 ○市民部参事兼市民課長兼パスポートセンター所長

兼市民サービスコーナー所長／関根和俊 ○市民部参事兼収税対策室対策室長／早川宏人 ○健康づくり部参事兼スポーツ健康課長／細野兼弘 ○環境経済部参事兼環境課長／関口泰清 ○都市整備部参事兼都市計画課長／白井邦昌 ○都市整備部参事兼建築課長兼建築主事／大塚泰史

【新採用】

○都市整備部副部長／高橋英樹 ○学校教育部副部長兼学務課長（指導主任）／野本昌宏

【平成29年3月31日付退職者】

【部長級】 ○福祉こども部長兼福祉事務所長／瀬山久江 ○環境経済部長／長島祥一 ○川里支所長兼福祉こども部こども未来課川里児童センター勤務兼教育総務部生涯学習課川里生涯学習センター館長／程塚 勲 ○会計管理者／水村光行 ○議会事務局長／原口信義 ○学校教育部長（指導主事）／牧田卓司

【副部長級】 ○総務部付副部長（埼玉県央広域事務組合派遣）／瀬山良一 ○環境経済部副部長兼農業委員会事務局長／新井 昭 ○都市整備部副部長／奥 広文 ○建設部副部長兼工事課長／田沼文男 ○監査委員事務局長／堀 雅勝



のお知らせ

●問い合わせ●

鴻巣保健センター ☎543-1561、FAX 543-5749
 吹上保健センター ☎548-6252、FAX 549-2696
 ※鴻巣保健センターにお車でお越しの方は、市役所
 駐車場をご利用ください

乳幼児から高校生までの予防接種

接種はすべて、委託医療機関（13ページ）での個別接種です。市外の医療機関での接種は、助成の対象とならない場合がありますので、事前にお問い合わせください。

■定期予防接種

予防接種法により実施しています。市から郵送された「予防接種と子どもの健康」や、通知をよく読み、事前に医療機関に予約して受けてください。対象の年齢・期間であれば無料で接種ができます。通知が届かない方や転入され予防接種がお済みでない方、予診票をお持ちでない方はお問い合わせください。

予防接種の種類	対象及び接種回数等
ヒブ	生後2か月～5歳の誕生日前日まで（標準接種開始年齢＝生後2か月～7か月）に1回～4回接種 ※接種開始年齢等によって、回数が異なります
小児用肺炎球菌	生後2か月～5歳の誕生日前日まで（標準接種開始年齢＝生後2か月～7か月）に1回～4回接種 ※接種開始年齢等によって、回数が異なります
4種混合（百日せき・ジフテリア・破傷風・ポリオ）又は不活化ポリオ	生後3か月～7歳6か月になる前日までに4回接種
B型肝炎	1歳の誕生日前日までに3回接種
BCG	1歳の誕生日前日までに1回接種
麻しん風しん混合（MR）	1期＝1歳～2歳の誕生日前日までに1回接種 2期＝平成23年4月2日～24年4月1日生まれのお子さん、平成30年3月31日までに1回接種
水痘（水ぼうそう）	1歳～3歳の誕生日前日までに2回接種 ※水痘にかかったことのないおさんが対象
日本脳炎	1期＝生後6か月～7歳6か月になる前日までに3回接種 2期＝9歳～13歳の誕生日前日までに1回接種 ※2期の予診票は9歳の誕生日の翌月に郵送します ※平成19年4月1日以前生まれの方は、20歳の誕生日前日まで接種可能です
二種混合（破傷風・ジフテリア）	11歳～13歳の誕生日前日までに1回接種 ※予診票は11歳の誕生日の翌月に郵送します
子宮頸がん	小学6年生～高校1年生相当の女子 半年間で3回接種 ※平成25年6月に国から積極的勧奨は控えるようにと通知があり、市から個人通知は出していません。ご希望の方はお問い合わせください

■任意予防接種

予防接種法に基づくものではなく、保護者の希望により接種する予防接種です。疾病予防と子育て支援を目的に、右記の予防接種について助成をしています。

予防接種の種類		対象年齢	助成回数	費用 (市内委託医療機関で接種した場合)
ロタウイルス	1価	生後6週～24週0日	2回	1回 7,500円
	5価	生後6週～32週0日	3回	1回 5,000円
おたふくかぜ		1歳以上小学校就学前年度（平成30年3月31日まで）	1回	3,500円

歯医者さんは痛くなる前に！40歳からの歯科健診 ～年に1度の歯科健診で、いつまでも自分の歯でおいしく食べましょう～

実施期限／平成30年3月31日(土) ※休診日を除く

ところ／申込み時に実施医療機関一覧表を配布

対象／健診当日に市内在住の40歳以上の方 ※治療中の方はご遠慮下さい。健診は年度内に1人1回まで

内容／問診、むし歯・歯周病等の診査

費用／400円（受診時に医療機関の窓口でお支払いください）※生活保護世帯の方は無料（要受給証）

申込み／直接又は電話で鴻巣保健センター又は吹上保健センター



保健センターからの

高年齢者の肺炎球菌ワクチン接種

■定期予防接種

対象／①平成29年度中に、次の年齢になる方

65歳	昭和27年4月2日～ 昭和28年4月1日生	85歳	昭和7年4月2日～ 昭和8年4月1日生
70歳	昭和22年4月2日～ 昭和23年4月1日生	90歳	昭和2年4月2日～ 昭和3年4月1日生
75歳	昭和17年4月2日～ 昭和18年4月1日生	95歳	大正11年4月2日～ 大正12年4月1日生
80歳	昭和12年4月2日～ 昭和13年4月1日生	100歳	大正6年4月2日～ 大正7年4月1日生

②接種日現在、60歳以上65歳未満で、心臓・腎臓・呼吸器・免疫機能に障がいのある方（身体障害者手帳1級相当）

接種方法／委託医療機関で接種

接種回数／1回 ※接種期限＝平成30年3月31日(出)

その他／●対象①、②とも過去に高齢者肺炎球菌ワクチンを受けたことがある方は、市の助成を受けたか否かに関わらず、定期接種の対象となりません ●市外

の医療機関での接種を希望される場合は、お問い合わせください

費用／2,500円 ※生活保護世帯は受給証を持参により無料
持ち物／健康保険証、対象②に該当する方は身体障害者手帳

■市独自の助成で行う任意予防接種

対象／①予防接種当日に65歳以上の方 ②予防接種当日に60歳以上65歳未満で、心臓・腎臓・呼吸器・免疫機能に障がいのある方（身体障害者手帳1級相当）

接種方法／委託医療機関で接種 ※市外の医療機関では、助成の対象とならない場合がありますので、事前にお問い合わせください

費用／4,100円（市内委託医療機関で接種した場合）

助成回数／5年以上の間隔をおいて2回まで（これまでの接種回数を含む）

持ち物／健康保険証、対象②に該当される方は身体障害者手帳

■すべての予防接種を実施する鴻巣市委託医療機関

平成29年4月1日現在

医療機関名	電話番号	医療機関名	電話番号	医療機関名	電話番号
相原 医院	569-1951	斎藤外科胃腸科医院	541-4345	プライムクリニック	543-8888
北鴻巣クリニック	596-1423	多島小児科医院	548-3764	柳澤小児科内科クリニック	597-1171
河野小児科医院	541-0146	はやしだ産婦人科医院	541-8000		
小室クリニック	541-0020	吹上整形外科医院	548-5211		

■一部の予防接種を実施する鴻巣市委託医療機関

平成29年4月1日現在

医療機関名	電話番号	定期予防接種											任意予防接種		
		ヒブ	小児用肺炎球菌	4種混合	B型肝炎	BCG	麻しん・風しん混合	水痘	日本脳炎	二種混合(学童)	子宮頸がん	高齢者肺炎球菌	ロタ	おたふくかぜ	高齢者肺炎球菌
あおばクリニック	580-5670	○	○	○	○	×	○	○	○	○	×	○	×	○	○
おおさきクリニック	580-7720	○	○	○	○	×	○	○	○	○	○	○	×	○	○
大塚 医院	541-0932	×	×	○	○	×	○	○	○	○	○	○	×	○	○
こうのす共生クリニック	540-6677	×	×	×	×	×	×	×	×	×	×	×	×	×	○
こうのす共生病院	541-1131	×	×	×	×	×	×	×	×	×	×	×	×	×	○
鴻巣外科胃腸科	543-7770	×	×	○	×	×	○	○	学童のみ	○	×	○	○	○	○
鴻巣第一クリニック	542-5566	×	×	×	×	×	×	×	学童のみ	○	×	○	×	○	○
鴻北クリニック	595-3733	○	○	○	○	×	○	○	○	○	○	○	○	○	○
埼玉県済生会鴻巣病院	596-2221	×	×	×	×	×	×	×	×	×	×	×	×	×	○
埼玉脳神経外科病院	541-2800	×	×	×	×	×	×	×	×	×	×	○	×	×	○
佐野 医院	541-2888	×	×	×	×	×	○	○	○	○	×	○	○	○	○
サンビレッジクリニック鴻巣	540-0088	×	×	×	×	×	○	○	学童のみ	○	○	○	×	○	○
清水こども医院	540-6360	○	○	○	○	○	○	○	○	○	×	○	○	○	×
昭とクリニック	548-0025	×	×	×	×	×	×	×	×	×	×	○	×	×	○
高橋胃腸科医院	542-5018	×	×	○	×	×	○	○	学童のみ	○	○	○	×	×	○
たけうちクリニック	594-7701	×	×	×	○	×	○	○	学童のみ	○	○	○	○	○	○
田嶋 医院	548-6230	×	×	×	×	×	×	×	学童のみ	○	×	○	×	×	○
坪山整形外科	548-0052	×	×	×	×	×	×	×	×	×	×	○	×	×	○
中村 医院	541-1331	×	×	×	×	×	×	×	学童のみ	○	○	○	×	○	○
仁科整形外科	543-7099	×	×	×	×	×	×	×	学童のみ	○	○	○	×	×	○
ひまわりこどもクリニック	544-5600	○	○	○	○	○	○	○	○	○	×	○	○	○	×
平野産婦人科医院	548-4422	×	×	×	×	×	×	×	×	×	×	×	×	×	×
ひろせクリニック	595-3566	○	○	○	×	×	×	×	○	○	×	○	×	×	○
吹上共立診療所	548-3865	×	×	×	×	×	×	×	×	×	×	○	×	×	○
ふたむら内科クリニック	540-6635	×	×	×	×	×	×	×	学童のみ	○	○	○	×	×	○
ヘリオス会病院	569-3111	○	○	○	○	○	○	○	○	○	×	○	×	○	○
ヘリオスクリニック	540-7320	○	○	○	○	○	○	○	○	○	×	○	×	○	○
星野 医院	542-8911	×	×	×	×	×	○	○	○	○	×	○	×	○	○
宮坂 医院	569-0100	×	×	×	×	×	○	○	○	○	○	○	○	○	○
村越外科胃腸科肛門科	548-0048	×	×	×	×	×	×	×	×	×	×	○	×	×	○
山口内科クリニック	541-0215	×	×	×	×	×	×	×	×	×	×	○	×	×	○
山崎 医院	548-0219	○	○	○	×	×	○	○	○	○	○	○	○	○	○
山田ハートクリニック	540-4180	×	×	×	×	×	×	×	×	×	×	○	×	×	○
湯本フラワー通りクリニック	595-1711	○	○	○	×	×	○	○	○	○	○	○	×	○	○
わたまクリニック	541-5756	×	×	×	×	×	○	○	○	○	×	○	○	○	○





保健センターからのお知らせ

●問い合わせ ● 鴻巣保健センター(☎543-1561、FAX 543-5749) 吹上保健センター(☎548-6252、FAX 549-2696)
※鴻巣保健センターにお車で越しの方は、市役所駐車場をご利用ください

♡ パパとママのアロママッチョ教室

とき／5月20日(土)9時30分～12時
ところ／吹上保健センター
対象／平成28年6月～11月生まれのお子さんと保護者
内容／●母＝アロマでリラックス、ベビーマッサージ、離乳食講座 ●父＝筋トレで目指せミラクルボディ、絵本読み聞かせ、パパのための食講座
費用／無料
その他／未就学児の兄・姉の託児あり
申込み・問い合わせ／5月1日(月)～12日(金)の9時～17時に、電話で吹上保健センター

🔪 こころのリフレッシュ講座

とき／①6月20日(火)10時～12時 ②6月27日(火)10時～12時
ところ／鴻巣保健センター
定員／各日20人(先着順)
内容／①よりよい人間関係を築くコツ～アサーションスキルを学ぼう～ ②自分を見つめ直そう～ココロが軽くなる思考方法～
講師／①臨床心理士 ②ライフオーガナイザー
持ち物／筆記用具
申込み・問い合わせ／6月6日(火)～15日(休)の平日9時～17時に電話で鴻巣保健センター



ウイルス性肝炎について教えてください

ウイルス性肝炎は、肝炎ウイルスに感染して肝臓の細胞が壊れていく病気です。主な肝炎ウイルスにはA型・B型・C型・D型・E型の5種類があります。慢性肝炎は、B型・C型肝炎ウイルスにより、長期に軽度肝障害が続き、徐々に肝臓が繊維化し、肝硬変や肝がんに進展します。急性肝炎はA型・B型・E型肝炎ウイルスによるものが多く、急速に肝細胞が破壊されるため、発熱、全身倦怠感、黄疸などの症状が出ますが、ほとんどが自然経過で治癒します。ただし、急性肝炎のうち、発熱から8週間以内に高度の肝機能障害を起こし、脳症を来すものを劇症肝炎といい、集中的な医学管理を要します。救命のため肝移植を必要とすることも多く、生存率は30%ほどです。

A型・E型肝炎は、経口感染で急性肝炎を発症しますが、慢性化はありません。A型肝炎は汚染された水や貝類などから感染します。E型肝炎は、近年日本でも発症が報告されるようになり、野生動物(シカ・イノシシ)や豚の生食で感染します。B型・C型肝炎は、血液を介する感染(輸血・血液汚染・不衛生な注射行為・入れ墨など)で、急性肝炎も発症しますが、慢性肝炎の原因となります。

B型肝炎は、母児感染(垂直感染)や幼少期の感染では、無症候性ウイルス保有者(キャリア)となります。多くが経過中に肝炎を発症したのち、沈静化して再びキャリアとなりますが、一部(10%～20%)が慢性肝炎となり、肝硬変・肝がんに至ります。成人期のB型肝炎感染は、大部分が性交渉によります。従来日本にある遺伝子型(ゲノタイプB、C)ウイルスでは、急性肝炎を発症後、劇症化さえしなければ事実上治癒(HBs抗体の獲得)して、慢性化はまれとされてきました。

最近、青年層を中心に顕著に増えている欧米由来の遺伝子型(ゲノタイプA)では、急性肝炎から慢性肝炎に移行することがかなり多いことが注目されています。

C型肝炎は、かつては輸血や血液製剤が原因で感染が蔓延しました(現在では感染血液はほぼ完全に排除されますので、極めて安全です)。急性肝炎を発症すると、60%～70%が慢性肝炎となり、肝硬変・肝がん発症にいたります。したがって、慢性肝炎はウイルス排除のための積極的な治療が必要となります。

B型肝炎は、インターフェロン注射や核酸アナログ製剤内服、またはその併用でB型肝炎ウイルスDNAを血中から消失させ、肝炎を沈静化することが治療の目的となります。核酸アナログ製剤は、原則止めないで継続することが必要です。肝臓からのウイルス完全排除は困難ですが、長期間DNAが消失している人の中には、事実上の排除(HBs抗体の獲得)が達成される人も出てきます。

C型肝炎の治療は、従来副作用の多いインターフェロン注射を中心に行われてきました。最近経口抗ウイルス薬の3か月～6か月という短期間の内服で、副作用もかなり少なく、ウイルスの完全排除も90%以上の高率で可能となりました。無症候性ウイルス保有者や、肝機能が低下していない肝硬変(代償期肝硬変)まで、積極的に治療すべき時代となりました。

ウイルス性慢性肝炎治療は、公費助成が行われ、経済的負担を軽減して受けることができます。また、市検診の肝炎ウイルス検診、保健所の肝炎検査、県の委託による医療機関での肝炎検査などで、無料の肝炎ウイルス検査が受けられます。詳細は、市保健センターや鴻巣保健所にお問い合わせください。

(一般社団法人 鴻巣市医師会)





優秀な成績を収めた「のすっ子」が市長へ報告

各コンクールやスポーツ大会等で優秀な成績を収めた小・中学生が原口市長へ報告しました。これからのますますの活躍を期待しています。

【第51回郷土を描く児童生徒美術展 埼玉県知事賞】

- <馬室小> 中根 悠喜さん (1年)
- <吹上小> 長堀 仁紀さん (3年)
- <赤見台中> 笹林 真理さん (1年)
- <川里中> 間中 杏さん (2年)

【第57回埼玉県小・中学校児童生徒美術展 第9回中央展覧会 埼玉県議会議長賞】／【スキー全国大会等出場】

<赤見台中> 武者 佑樹さん (1年)

【第8回彩の国みどりの作文・絵画コンクール絵画部門 小学校高学年の部 埼玉県知事賞】

<屈巢小> 開澤 快さん (5年)

【第69回書きぞめ中央展覧会 埼玉県知事賞】／【埼玉県流域下水道50周年記念「下水道の日」作品コンクール書道部門 埼玉県知事賞】

【JA共済全国小・中学生書道コンクール半紙の部 農林水産大臣賞】

<広田小> 齋藤 優香さん (4年)

【第40回てのひら文庫賞】<田間宮小> 最優秀賞 安田 奈々子さん (3年)、優良賞 安田 美月さん (1年)

【第34回埼玉県小学生ショートトラックスピードスケート競技会出場】<笠原小> 金井 莉佳さん (5年)

土地(吹上本町1丁目地内)の寄附

柏崎カツさん(吹上本町1丁目)から、624㎡の土地を市に寄附していただきました。

今後、公園用地として有効に活用させていただく予定です。



郷土かるた県大会 集中力とチームワークで優勝

3月12日に開催された「第35回彩の国21世紀郷土かるた県大会」において、鴻巣市Bチーム(馬室小学校6年)が団体の部(56市町村116チーム中)で優勝に輝き、原口市長へ報告しました。おめでとうございます。



【鴻巣市Bチーム】(右から)
伊藤光希さん
金子大輝さん
阿部葉月さん
小幡 綾さん

おめでとうございます 高齢者叙勲受章者のご紹介

凡例
氏名
(住所)
叙勲の種類
功労名
主要経歴

樋口 親夫さん
(常光)
旭日双光章
地方自治功労
元鴻巣市議会議員



栗原 幹雄さん
(東)
瑞宝双光章
教育功労
元赤見台第一小学校長





児童扶養手当の額を改定

児童扶養手当は、父母の離婚などによって父又は母と生計を同じくしていない児童や、父又は母に一定の障がいのある児童を育てている方に支給される手当です。4月から左表のとおり改定されました。

子どもの人数	全部支給	一部支給
1人の場合	42,290円 (42,330円)	9,980円～42,280円 (9,990円～42,320円)
2人目の加算額	9,990円 (10,000円)	5,000円～9,980円 (5,000円～9,990円)
3人目以降の加算額	5,990円 (6,000円)	3,000円～5,980円 (3,000円～5,990円)

※（）内は改定前の金額

振込時期 12月～3月分は4月11日(火)、4月～7月分は8月10日(木)、8月～11月・12月11日(月)
問 こども未来課こども給付担当(内線2636)

特別児童扶養手当・特別障害者手当・障害児福祉手当・経過福祉手当の額を改定

重度の障がいにより、在宅生活において、常時特別の介護を必要とする方や扶養する方に支給される手当です。4月から左表のとおり改定されました。

種別	手当額
特別児童扶養手当1級	51,450円(51,500円)
特別児童扶養手当2級	34,270円(34,300円)
特別障害者手当	26,810円(26,830円)
障害児福祉手当	14,580円
経過福祉手当	(14,600円)

※（）内は改定前の金額
 ※所得に応じて支給制限があります

問 福祉課障がい福祉担当(内線2617)

集会施設等整備事業補助金の補助対象の拡大と補助率の引き上げ

自治会等の団体が集会所の整備事業を実施する場合に、補助金を交付しています。予算の範囲内での補助となりますので、年度内に実施できる団体数には限りがあります。詳細はお問い合わせください。

老朽化対策修繕

4月から、集会所の「老朽化防止と長寿命化対応での修繕」補助金を新設しました。

対 総事業費が100万円以上で、新築から20年を経過した集会所
補助率 補助対象経費の50% (限度額100万円)
他 補助金を受けた場合、5年間は再申請ができません

一般修繕(部分的修繕)

これまでの「一般修繕(部分的修繕)」について、補助率を25%から50%に改正しました。
対 総事業費が50万円以上の集会所
修繕 補助率 補助対象経費の50% (限度額30万円)
問 自治文化課市民活動推進担当(内線3111)

「人権教育推進協議会」及び「市立集会所運営協議会」の委員を募集

人権教育及び人権啓発に関する施策について、調査・審議をしていたり、人権教育推進協議会と、人権教育推進の場として設置した市立集会所の事業の企画・運営について協議していただける市立集会所運営協議会の委員を募集します。

対 次のすべてを満たす方 ○市内在住・在勤・在学の方 ○20歳以上の方 ○人権問題解決に向けて熱意のある方 ○本市の附属機関の委員を3機関以上務めている方 ○平日の日中に開催される年2回程度の会議に出席できる方 ○国又は地方公共団体の議員又は職員でない方
募集人数 各委員とも若干名
任期 7月1日～平成31年6月30日
報酬(日額) 会長6,000円、委員5,500円 ※市の報酬及び費用弁償に関する条例による
選考方法 書類選考 ※選考結果は6月上旬に郵送で通知
申・問 5月12日(金・必着)までに生涯学習課に備えの申請用紙(市ホームページにもあります)に必要事項を記入し、持参又は郵送で生涯学習課生涯学習担当(〒365-8601中央1-1・内線3342)

青少年問題協議会委員を募集

地方青少年問題協議会法に基づく会議で、青少年問題に意見や関心のある方を募集します。
対 青少年問題に識見のある方
募集人数 若干名
任期 7月1日～平成31年6月30日
報酬(日額) 会長6,000円、委員5,500円 ※市の報酬及び費用弁償に関する条例による
選考方法 書類選考 ※選考結果は6月上旬に郵送で通知
申・問 5月1日(月)～12日(金・必着)に生涯学習課に備えの申請用紙(市ホームページにもあります)に必要事項を記入し、持参・郵送・FAX・メールで生涯学習課人権教育担当(〒365-8601中央1-1・内線3342・FAX5421630・メールsyogai@city.kounosu.saitama.jp)

生涯学習課生涯学習担当(〒365-8601中央1-1・内線3342)

大展示会 5/5まで開催中

着られる 障羽織 アレンジ 8万円以上の品

端午の節句

鴻巣で一番大きなお店です
 広田屋オリジナルの鎧兜を大量に展示いたしました

人形のふるさと鴻巣
広田屋
 鴻巣市人形 1-6-18
 048-541-8888
 5月5日まで無休 AM9:00～PM7:00

<http://www.hirotaya.com>

12 問 福祉課社会福祉担当(内線26)

氏名	地区
山崎 克秀さん	【箕田地区】新田の一部(忍街道東側)、オレンジステージ、ベルドゥーム北鴻巣、すみれ野の一部
林 千恵子さん	【赤見台地区】赤見台2丁目3番~23番
佐藤せつ子さん	【馬室地区】松原3丁目

5月12日は「民生委員・児童委員の日」
 ～広げよう地域に根ざした思いやり～
 民生委員・児童委員は、地域の皆さんの立場に立つて相談・支援活動や行政への橋渡しなどを行い、皆さんが安心安全に暮らすことができますように、次の行動宣言に基づき活動しています。なお、民生委員・児童委員協議会連合会では、5月中、フワララジオで活動内容のPRを行いますので、ぜひお聴きください。
行動宣言(抜粋) ○安心して住み続けることができる地域社会づくりに貢献します ○地域社会での孤立・孤独をなくす運動を提案し行動します ○児童虐待や犯罪被害などから子どもを守る取り組みを進めます ○多くの福祉課題を抱える生活困難家庭に粘り強く接し、地域社会とのつなぎ役を務めます
他 4月1日から左表の方を民生委員・児童委員に委嘱しました

◆◆◆◆◆ 人権教育推進事業講座を開講 ◆◆◆◆◆

さまざまな人権問題に対する正しい理解と、お互いのふれあいを深め人権意識の向上を図るため、講座を開講します。 ※実施日についてはお問い合わせください **対** 市内在住・在勤・在学の方 **問** 生涯学習課人権教育担当(内線3342)

◆鴻巣集会所(箕田4173-4・利用時のみ開館) ※駐車場は台数に限りがあります

講座名	とき	定員	費用等
書道教室	5月15日～3月5日の第1月曜日、19時～21時(全11回)	20人	テキスト代1か月あたり784円(小・中学生のみ)
珠算教室	5月30日～2月27日の火曜日、18時30分～20時(全28回)	20人	テキスト代300円～400円、検定料
トールペイント教室	5月24日～12月13日の第2・4水曜日、14時～16時(全15回)	25人	材料費2点6,000円
歌謡教室	5月17日～3月14日の第3水曜日、14時～16時(全11回)	30人	無料
編物教室	5月23日～3月13日の第2・4火曜日、10時～12時(全20回)	20人	材料費
はがき絵教室	5月11日～3月8日の第2木曜日、9時～11時(全11回)	20人	材料費
水墨画教室	5月16日～3月20日の第3火曜日、9時～11時(全11回)	15人	材料費
太極拳教室	5月22日～3月12日の第2・4月曜日、9時30分～11時30分(全20回)	15人	無料
子ども自然体験教室	7月22日～1月20日の土曜日、10時～12時(全7回)	20人	保険料1,000円(申込時)

申 4月23日(日)の10時～11時に鴻巣集会所で受付。定員超えの場合は抽選

◆吹上ふれあいセンター(下忍3939-2)

講座名	とき	定員	費用等
水墨画教室	5月12日～3月9日の第2金曜日、9時～11時(全11回)	15人	材料費
はがき絵教室	5月9日～3月13日の第2火曜日、9時～11時(全11回)	20人	材料費
声のトレーニング教室	5月13日～3月3日の第1土曜日、10時～12時(全11回)	30人	無料
民謡教室	5月20日～3月3日の第1・3土曜日、13時30分～15時30分(全19回)	20人	無料
書道教室	5月9日～3月13日の第2・4火曜日、13時30分～15時30分(全19回)	20人	無料
リトミック教室	5月24日～3月14日の第2・4水曜日、10時～11時(全19回)	10人	材料費、対象年齢1歳～4歳くらいまで
華道教室	5月12日～3月2日の第1金曜日、18時30分～20時30分(全10回)	20人	材料費1回1,200円

申 4月24日(月)の9時30分～9時45分に吹上ふれあいセンターで受付。定員超えの場合は抽選

◆川里ふれあいセンター(広田3517-3・利用時のみ開館)

講座名	とき	定員	費用等
女性教養講座	6月上旬～2月下旬の19時～21時、全8回	15人	材料費
高齢者学級	6月上旬～2月下旬の13時30分～15時30分、全5回	60人	無料

申 4月24日(月)の11時～11時30分に川里ふれあいセンターで受付。定員超えの場合は抽選

JA葬祭

むさしのホール鴻巣へおまかせください。

地域密着のJAでは一般葬から家族葬まで明瞭・安心なご葬儀を提供しております。

JA葬祭 むさしの村

☎0120-412-398

JAさいたま/JAほくさい <http://www.jasousai-musashinomura.jp/hall/kounosu/>

24時間
365日
対応

安置室
完備

段差の少ない
バリア
フリー

事前相談
無料

組合員の皆様へ

むさしのホール鴻巣



鴻巣市役所 ● マミーマーケットさん

17 天神1丁目

鴻巣市中央20-24

県央みずほ斎場まで
車で7分

広告



市などからの
お知らせ

男女共同参画情報誌「ほほえみ」編集員を募集

男女共同参画について広く周知・啓発するため、年1回、男女共同参画情報誌「ほほえみ」を発行しています。男女共同参画社会や取材、編集活動に興味・関心のある方の応募をお待ちしています。

対 次のすべてを満たす方 ○市内在住の方 ○平日の日に開催予定の年10回程度の会議に出席できる方
募集人数 5人程度

任期 6月～平成30年3月
内 情報誌を発行するための取材・編集等 ※報酬はありません
申・問 5月12日(金)までに、任意の用紙に住所・氏名・電話番号・応募理由を記入し、FAX又はメールでやさしさ支援課(内線3420・FAX577・8466・

メール yasasisa@city.kounosu.saitama.jp)

このす男女共同のつどい実行委員を募集

男女共同参画社会の実現に向けた取組を考える場として、毎年、このす男女共同のつどいを開催しています。男女共同参画を学びながら、男女共同のつどいを企画・運営してみませんか。興味・関心のある方の応募をお待ちしています。

対 次のすべてを満たす方 ○市内在住の方 ○平日の日に開催予定の年10回程度の会議に出席できる方
募集人数 10人程度

任期 6月～平成30年3月
内 研修会やつどいの企画・運営、事業の広報活動等 ※報酬はありません

申・問 5月12日(金)までに、任意の用紙に住所・氏名・電話番号・応募理由を記入し、FAX又はメールでやさしさ支援課(内線3420・FAX577・8466・

メール yasasisa@city.kounosu.saitama.jp)

工業統計調査を実施

工業統計調査は、工業の実態を明らかにすることを目的とする政府の重要な調査で、統計法に基づく報告義務のある基幹統計調査です。調査の結果は、中小企業施策や地域振興など、国及び地域行政施策のための基礎資料として活用されます。5月中旬から統計調査員がお伺いしますので、ご協力をお願いします。

対 すべての製造事業所

基準日 6月1日 ※これまでの12月31日から変更になりました

他 ○インターネットによる回答も可能です ○回答内容は、統計作成の目的以外(税の資料など)に使用することはありません

問 総務課(内線2294)

軽自動車税のお知らせ

4月1日現在の軽自動車等の納税義務者に対し、納税通知書を5月中旬に発送します。納期限の5月31日(水)までに指定の金融機関・郵便局・コンビニエンスストアで納付してください。 ※口座振替の方は5月31日(水)に引き落とし

軽自動車税を口座振替で納める方へ

継続検査(車検)のある車両については、口座振替後6月中旬頃にはがきで納税証明書付きの口座振替済通知書を送付します。ご確認の上、継続検査(車検)の際にご利用ください。

軽自動車税の税額について

原動機付自転車や二輪車、小型特殊自動車等は平成28年度から一律で新税率となっています。また、四輪の軽自動車はその車両の初度検査年月や燃費性能によって、平成27年度以前からの旧税率・平成28年度からの新税率・重課・軽課のいずれかの税額が適用されています。

軽自動車税の軽減が適用されるのは、規定の燃費性能のもので、かつ新規検査を受けた車両を取得した翌年度分の1年限りです。このため、平成28年度に軽減の適用を受けた車両は、今年度は適用されませんのでご注意ください。また、平成28年4月1日～平成29年3月31日に新規検査を受けた四輪の軽自動車については、その燃費性能に応じて今年度に限り軽減を適用します。詳しい税額は、納税通知書をご確認ください。

軽自動車税の減免の申請

「身体障がい者・精神障がい者の方及び障がい者の方と生計を一にする方が所有する軽自動車等」及び「構造上、専ら身体障がい者が利用する軽自動車等」については、軽自動車税が減免になる場合があります。軽自動車税の減免を受けるには、5月24日(水)までに申請が必要です。

なお「身体障がい者・精神障がい者の方及び障がい者の方と生計を一にする方が所有する軽自動車等」の軽自動車税と普通自動車税の減免を重複して受けることはできませんのでご注意ください

減免申請時に必要なもの

- ①軽自動車税減免申請書
- ②納税通知書(納付書) ※納めないで持参すること
- ③障害者手帳
- ④印鑑(シャチハタ不可)
- ⑤運転免許証(該当車両を運転する方のもの)
- ⑥同一生計であることが確認できるもの(同一生計の方の氏名が併記された健康保険証や源泉徴収票等)
- ⑦構造の減免を受ける場合は、車検証など構造が身体障がい者用等に改造されていることが分かる書類
- ⑧マイナンバーの確認ができるもの(マイナンバーカードや通知カード等)

問 市民税課諸税担当(内線2252・2253)



学校法人北里研究所
北里大学メディカルセンター主催 **「市民講座」** ●参加費：無料 ●申込み：不要 ●駐車場：無料

日時 平成29年5月20日(土) 13:00～14:30 **日時** 平成29年4月15日(土) 13:00～14:30

テーマ 産婦人科の検査について(仮題) **テーマ** 耳の病気について知ろう～子どもからお年寄りまで～

講師 産婦人科 三木 明徳 **講師** 耳鼻咽喉科 大橋 健太郎

場 所／北里大学メディカルセンター南館2階AB会議室
後 援／北本市、鴻巣市、桶川市、各市老人クラブ連合会

北里大学メディカルセンター総務課 ☎048-593-1212(代表)

国民年金保険料の後払い 「学生納付特例制度」

学生で保険料を納めることが難しい場合、保険料を後払いにできる学生納付特例制度があります。詳細はお問い合わせください。

対 大学(大学院、短大、高等学校、専修学校、各種学校)(学校教育法に規定され、修業年限が1年以上の課程のもの)、文部科学大臣が指定した課程の海外大学(日本分校)、夜間・定時制課程、通信課程の学生
問 大宮年金事務所(☎048・652・3399・自動音声案内の「2」を選択)又は市国保年金課年金担当(内線2437)

公共下水道処理区域を追加

左記の区域を新たに公共下水道処理区域として追加しました。宅地内の排水設備工事を実施する際は、市の指定する工事に依頼し、1日も早い改造をお願いします。なお、改造資金の融資斡旋制度を設けていますので、ご利用の際は、市又は指定工事店にご相談ください。詳細はお問い合わせいただくか市ホームページをご覧ください。

公共下水道(汚水)供用及び下水の処理を開始した区域 上谷字谷田・郡田の一部、本町1丁目の一部、原馬室字下曾部の一部、北新宿第二土地区画整理事業地内の一部、広田中央特定土地区画整理事業地内の一部

供用開始日 3月31日

問 下水道課(内線3235・3240)

水道の使用開始、中止の届出

引越しなどに伴い、水道の使用を開始又は中止する際は、それぞれ申込みが必要です。開始希望日の3日前までに連絡してください。

使用を中止するとき 中止予定日の3日前までに連絡してください。連絡がないと、使用していない場合でも基本料金がかります
問 水道課料金担当(☎577・8131)

手話通訳者養成講習会 (手話通訳Ⅰ課程)

聴覚障がい者の円滑なコミュニケーションを保障し、社会参加を支援するために必要な手話通訳者を養成する講習会を開催します。

時 5月25日(平成30年2月15日)の木曜日、9時30分～11時30分(全36回)

所 総合福祉センター

対 次のすべてを満たす方 ○市内在任の18歳以上の方 ○市の手話奉仕員養成講習会(入門・基礎課程)修了者又は同程度の技能をお持ちの方 ○受講後に手話通訳Ⅱ・Ⅲ課程を受講し、県の手話通訳者全国統一試験を受け、市登録手話通訳者を目指す方

定 30人(選考)

費 4,860円(教材費・講習会初日に集金)

他 市の手話奉仕員養成講習会を修了していない方に対して、5月11日(木)の9時30分から面接を行います

申・問 4月27日(木・必着)までに、福祉課・両支所福祉グループに備えの申込書に必要事項を記入し同所へ持参、又は郵送で福祉課障がい福祉担当(〒365・8601中央1・1・内線2678)

のすっこ体操サポーター 養成講座を開催

のすっこ体操は、重りを使用した簡単な介護予防体操です。体操の実施グループに運動支援をしていたくの方へこの体操サポーター(ボランティア)の養成講座を開催します。地域での継続した運動を応援していただける方はぜひご参加ください。

時 6月15日～8月3日の毎週木曜日、9時30分～11時30分(全8回)

所 市役所本庁舎大会議室

対 介護予防に関心があり、講座終了後、地域で積極的に介護予防体操指導などの活動ができる方

定 30人(先着順)

内 介護予防について・筋力運動・体力測定・グループワーク等

講師 理学療法士等

持 動きやすい服装、飲み物、筆記用具等

申・問 4月25日(火)の9時以降に電話で長寿いきがい課高齢者福祉担当(内線2672)

オレンジカフェハウスの

認知症の方やご家族、地域の方など、誰でも気軽に参加できる憩いの場所です。認知症や介護について、専門職(看護師・精神保健福祉士等)に相談できます。

時 ①5月9日、6月13日(火)10時～13時 ②5月18日(木)10時～12時 ③5月19日(金)10時～12時 ④6月1日(木)10時～12時

所 ①総合福祉センター ②愛里巢 ③ふれあいセンター ④吹上生涯学習センター

対 市内在住の認知症の方やご家族、地域の方等

内 参加者同士の交流、情報交換等

費 100円(参加費)

申 不要

問 市認知症地域支援推進員(☎596・2283)

認知症サポーター養成講座 「認知症について学びませんか」

時 5月20日(土)14時～15時30分

所 吹上生涯学習センター

対 市内在住で高齢者の介護をしている方、介護について勉強してみたい方

定 20人(先着順)

講師 地域包括支援センター吹上苑職員

費 無料

申・問 地域包括支援センター吹上苑(☎548・8991)

業務拡張のためスタッフ募集!

教育機関、太鼓団体への和太鼓販売
和太鼓スタジオすわんど運営 (和太鼓教室)

《正社員、アルバイト募集》

仕事内容/商品管理業務、商品発送業務
応募資格/学歴不問
雇用形態/正社員、アルバイト
採用人数/若干名
勤務時間/9:00～18:00
勤務地/埼玉県鴻巣市下生出塚179
給与/正社員:月給20万円以上
アルバイト:時給1,000円以上

待遇/昇給:年1回、賞与:年2回(正社員)、交通費全額支給、社会保険完備【健康・厚生(正社員)・雇用・労災】、昼食支給
休日/シフトにより月6、7日休み、祝日 ※アルバイト応相談
休暇/夏季、年末年始、GW休暇、年次有給休暇(正社員)
年間休日/100日程度
応募締切/4月28日(金)
応募方法/電話連絡後→面接【履歴書持参(写真添付)】
応募連絡先/諏訪工藝 採用担当者まで TEL048-543-1600



株式会社 諏訪工藝
〒365-0035 埼玉県鴻巣市下生出塚179
TEL: 048-543-1600 FAX: 048-543-1601
MAIL: suwa@myad.jp



親子のほめるコミュニケーション講座

子どもへの伝え方、ほめ方、注意の仕方を練習してみませんか。
時 5月13日(土) 10時~11時30分
所 吹上生涯学習センター
対 おおむね3歳~小学3年生
定 20人(先着順)
費 無料
他 託児有り(要相談)
申・問 5月8日(月)までに電話で(子ども未来課子育て支援担当(内線2635))

家族ふれあい魚つり大会

家族で魚つりにチャレンジしてみませんか。初めての方には丁寧にアドバイスをします。
時 5月20日(土) 7時20分~11時
※雨天中止
所 弁天池(川里中央公園内)
対 市内在住の幼児~中学生と家族
費 無料
他 つり道具の貸出しあり
申 4月19日(水)~5月2日(火)に各公民館・各生涯学習センター・生涯学習課に備えの申込書に必要事項を記入し同所
問 生涯学習課生涯学習担当(内線3341)

あき地の適正な管理をお願いします

あき地に雑草が生い繁ったり樹木が自生したりすると、近隣の生活環境を損ない害虫が発生する原因になります。また、ごみの不法投棄や火災につながります。市の条例で「あき地の所有者又は管理者は当該あき地が不良状態にならないよう維持管理しなければならぬ」と定められています。これから雑草が成長する季節ですので、生い繁らないつちに除草を行い、適正な管理に努めて下さい。
問 環境課生活環境担当(内線3126)

応急手当講習会(普通救命講習Ⅰ)

時 5月14日(日) 9時~12時(受付18時45分)
所 北本消防署北本東分署
対 鴻巣市・北本市・桶川市に在住又は在勤の中学生以上の方 ※再受講可
定 15人(先着順)
内 AEDを用いた心肺蘇生法(成人)及び大出血時の止血法等の講習会 ※講習修了者には修了証を交付
費 無料
持 筆記用具 ※WEB講習受講者は、当消防本部発行の受講証明書(スマートフォン等の画面提示でも可)
他 当消防本部ホームページで応急手当WEB講習の受講ができます。
申 WEB講習受講者は救命講習の受講時間が開始より1時間免除されます
問 5月7日(日)までに直接又は

電話で北本消防署(☎592・5005)

甲種防火管理新規講習

防火管理者になるために必要な資格を取得する講習会を開催します。
時 6月8・9日(木・金) 9時~16時
所 県防災学習センター(鴻巣市袋30) ※駐車場はありません
定 100人(先着順)
費 3,650円(テキスト代)
申 5月10日(水)~23日(火)の平日8時30分~17時15分に埼玉県広域消防本部予防課又は桶川・北本消防署管理指導課へ来署。又は任意の用紙に「防火管理講習申込み」と記載し、予防課へFAX。 ※送信後に必ず電話で受講番号等を確認してください
問 埼玉県中央広域消防本部予防課(☎597・2004・FAX597・3716)



糠田運動場の工事が完了

国土交通省により行われる築堤工事に先駆けて実施していた糠田運動場の工事が3月で完了し、利用を再開しました。糠田運動場内の一部が堤防用地となるため、サッカー場にフェンスの設置、多目的グラウンド内の掲揚塔の移設等の工事を行いました。

ました。ご協力いただきありがとうございました。

吹上パークゴルフ場の回数利用券が1枚増えます

現在11枚つづりで販売している回数利用券を10月1日(日)以降に販売する分から1枚増やし、12枚つづりにします。
問 スポーツ健康課施設管理担当(内線2666)、都市計画課公園緑地担当(内線3276)

プロスケーターに教わるスケードボードスクール

時 4月29日(祝・土) ①9時~10時30分 ②11時~12時
所 上谷総合公園スケートパーク
対 ①小学生以下 ②中学生以上
定 各回30人(先着順)
費 2,000円(保険料等)
申・問 4月22日(土)の9時以降に直接又は電話で上谷総合公園スケートパーク(☎070・1542・1876)

ヨガ&ストレッチ教室

時 5月1日~29日の毎週月曜日、14時~15時(全5回)
所 総合体育館
対 市内在住・在勤・在学の18歳以上の方

鴻巣市の家づくりはこのシンボルサインが目印!

国道17号線と国道125号線交差点の**新熊谷ハウジングセンター**へ

広告持参者プレゼント!

この広告を展示場のセンターハウスにお持ちください。右記の商品を差し上げます!
 有効期限: 2017年5月28日(日) 17:00まで
 ※1組様1回限り。なくなり次第終了。 神戸マドレーヌスラスク

■会場: 熊谷市佐谷田 200 ■開場時間: 9:00~17:00(センターハウス)
 ☎048(528)5470(センターハウス) ※平日は休館日のモデルハウスもごございます。各社へご確認の上、ご来場ください。
 ■大駐車場完備 ■企画運営: (株)ライダーズ・パブリシティ 住宅展示場ガイド 新熊谷ハウジングセンター

総合住宅展示場 **新熊谷** HOUSING CENTER

時...日時 所...場所 対...対象 定...定員 内...内容 費...費用 持...持ち物 他...その他 申...申込み 問...問合せ

定員 30人(先着順)
費 1,000円(保険料等)
申・問 4月22日(土)の9時以降に参加費を添えて総合体育館(☎543・0101・火曜日休館)

市弓道連盟 弓道教室
時 5月6日～6月24日の毎週土曜日、9時30分～11時30分(全8回)
所 総合体育館
対 市内在住・在勤・在学の高校生以上の方
定 20人(先着順)
内 弓道初心者への作法と射技の入門指導
費 2,000円(保険料等)
持 運動のできる服装 ※用具は連盟で用意
申 4月29・30日(土・日)の10時～12時に参加費を添えて総合体育館(☎090・31005・3929)

ママとベビーの3B体操教室(春季)
時 5月10日～6月7日の毎週水曜日、10時～11時(全5回)
所 総合体育館
対 市内在住・在勤の4か月～1歳未満のお子さんとお母さん
定 30組(先着順)
費 1,000円(保険料等)
他 ○今回受講する方は、秋季の同教室には参加できません ○1人で複数の方の申込みはできません ○対象のお子さん以外を連れての

参加は遠慮ください
申 4月26日(水)の9時以降に参加費を添えて総合体育館(☎543・0101・火曜日休館)

市民バレーボール大会
時 5月14日(日) 開会式19時15分
所 総合体育館・第2体育館等
費 1チーム2,000円(代表者会議時に集金)
他 大会参加希望チームは4月27日(木)の19時に総合体育館で行う代表者会議への参加をお願いします
申 4月21日(金)までに総合体育館
問 スポーツ健康課市民スポーツ担当(内線2665)

市ウォーキングクラブ 小田原城と漁港・海岸・名所を巡る
時 5月14日(日) 鴻巣駅改札前6時50分集合、鴻巣発上り7時5分に乗車、小田原駅で15時45分頃解散(途中合流可)
行き先 小田原駅東口・北條早雲公像・小田原漁港・御幸の浜海岸・小田原城(昼食)・天守閣・報徳二宮神社・小田原なりわい交流館・かまぼこ伝統館・北条氏政・氏照の墓所・小田原駅(歩行行程約10km)
費 会員外300円(保険料等・当日集金) ※交通費別途
持 雨具・昼食・飲み物等
申 不要
問 倉林さん(☎542・4158)

総合体育館・コスモスアリーナふきあげの利用料金を改定

両体育館の利用料金については、現在、差がある状態となっていますが、改修工事等の実施により、両体育館の設備等について大きな差がなくなってきたことから、利用料金の公平性を図るため、10月1日(日)以降の利用分から下表のとおり改定します。ご理解のほど、よろしく申し上げます。 **問** スポーツ健康課施設管理担当(内線2666)

◆総合体育館利用料金

区分	単位	利用料金
アリーナ	全面	2,700円
	1/2面	1,400円
	1/3面	900円
	1/10面	300円
武道場(柔道・剣道)	全面	各500円
	1時間	400円
弓道場	全面	400円
	1/4面	100円
卓球場	1台	200円
会議室	ホール1・2	各250円
	和室	250円
トレーニング室	共用	1回(2時間) 200円

※中学生以下が利用する場合は半額です
 ※両施設とも、附属設備の利用料金に変更はありません

■コスモスアリーナふきあげ利用料金

区分	単位	利用料金
メインアリーナ	全面	2,400円
	1/2面	1,200円
	1/8面	300円
サブアリーナ	全面	900円
	1/3面	300円
	1/6面	200円
格技場1・2(柔道・剣道)	全面	各500円
	1時間	400円
弓道場	全面	400円
卓球室	1台	200円
会議室	全面	300円
	1/2面	150円
トレーニング室	共用	1回(2時間) 200円
ジョギングコース	1回	100円

温室効果ガス(CO₂)削減の目的で、大企業にてリース期間満了した

主催 JEMTC 一般社団法人 日本電子機器補修協会

使用頻度わずかな
パソコン
 ウィンドウズ 10



安価で **お譲りします**

下記会場にて実物をご確認後お持ち帰りいただけます。

画像はイメージです

4月28日(金) 鴻巣市人形 1-4-20
鴻巣市産業観光館 ひなの里 2階会議室

ワープロ・表計算・プレゼンソフト 2016年版
 筆まめ 2016年版・機器1年間保証
 操作ガイド本・操作に関するサポートダイヤル付

午前の部 11時～13時 午後の部 14時半～16時

初心者の方でも
 すぐにお使い頂けるよう初期設定済

一台 **26,000円** (税別)

検索 **ジエムテック** 愛知県名古屋市中区白壁3丁目2番1号 問合せ先 052(936)8887 **高速インターネットに適した高規格機種は4～5万円台であり**



60歳からの健活のスヌメリ健康の玉手箱を手に入れるために！

健康長寿はみんなの願いです。楽しい運動と美味しい食事で健康生活を始めましょう。

時 5月19日、6月2・16日(金) 13時30分～15時30分(全3回)

所 総合体育館
市内在住の60歳～74歳で主治医から運動制限を受けていない方

定 30人(先着順)

内 健康づくりのための体操(正しいラジオ体操・リズム体操など)、食生活講話

講師 市スポーツ推進委員、管理栄養士

費 無料

申・問 4月26日(水)～5月10日(水)の9時～17時に電話でスポーツ健康課すこやか運動応援担当(内線2667)

市フォークダンス連盟 フォークダンス(民族舞踊)体験教室

時 5月19日～6月16日の毎週金曜日、9時30分～11時30分(全5回)

所 総合体育館

対 市内在住・在勤の方

持 20人(先着順)

内 世界各国の民族舞踊を体験し、

その国の文化や気候を学ぶとともに、健康増進とコミュニケーションを図ります

費 700円(保険料等)

持 運動のできる服装・室内用靴

申 5月12日(金)の9時30分～11時に参加費を添えて総合体育館

問 田中さん(☎542・1459) 又は関根さん(☎542・2624)

市少林寺拳法連盟 少林寺拳法教室

時 5月20・21日(土・日) 9時30分～11時(全2回)

所 総合体育館

対 小学生以上の方

定 20人(先着順)

内 護身術としての少林寺拳法を学びます

費 800円(保険料等)

持 動きやすい服装

申・問 4月21日(金)以降に木村さん(☎090・8040・1224)

第30回市民グラウンドゴルフ大会

時 6月3日(土) 9時～14時(受付11時30分) ※予備日11月6日(土)

所 上谷総合公園

定 448人(先着順)

費 大人1300円、小・中学生1200円(保険料等・当日集金)

持 クラブ・ボール ※道具の貸出し有

申 4月19日(水)～5月8日(月)

に総合体育館又はコスモスアリーナふきあげ ※火曜日休館

問 スポーツ健康課市民スポーツ担当(内線2668)

市バドミントン連盟 第37回会長杯バドミントン大会

時 6月4日(日) 受付19時～

所 総合体育館

対 平成29年度連盟登録者

種別 男女別ダブルスの個人戦

費 1組3,000円(保険料等)

申 5月16日(火)までにバドミントン連盟へ。大会要項・申込書は連盟ホームページ(鴻巣市バドミントン連盟)で検索)に掲載

問 村上さん(☎080・2181・5962)

脳とカラダが若返る！ バランス☆アップ教室

「何歳になっても軽快に動くために...」一生自分の足で歩くために...日常生活が楽になる、動くことが楽になるカラダづくりのための運動教室です。

時 ①6月7日、7月5日(水) ②6月21日、7月19日(水) 13時30分～15時 ※4月以降に初めて参加する方は13時集合

所 ①総合体育館 ②コスモスアリーナふきあげ

対 市内在住で、主治医から運動制限を受けていない方

費 無料

持 室内用靴・運動のできる服装・

飲み物 不要

申 不要

問 スポーツ健康課すこやか運動応援担当(内線2667)

体育のともだち 教室名等

教室名	日程	時間	対象
① リトルコース	5月15日～7月10日の毎週月曜日、(5月29日を除く全8回)	14時40分～15時40分	2歳9か月～3歳 ※保護者同伴
② キッズ1コース		15時45分～16時45分	4歳～5歳の未就学児
③ ジュニア1コース		16時50分～17時50分	小学1・2年生
④ ジュニア2コース		18時～19時	小学3～6年生
⑤ キッズ2コース	5月10日～7月12日の毎週水曜日、(5月31日、6月28日を除く全8回)	14時15分～15時15分	4歳～5歳の未就学児
⑥ ジュニア3コース		19時15分～20時30分	小学生

定 各コース12人(先着順)

費 5,600円(保険料等)

申・問 4月22日(土)以降の9時～20時に参加費を添えて総合体育館

(☎543・0101・火曜日休館)

まずはお気軽にお電話ください
◎交通事故 ◎相続 ◎離婚 ◎借金など
受付時間 平日10時～17時 ☎048-501-8502
このす法律事務所
埼玉弁護士会所属 弁護士 根岸 遼
鴻巣市本町4-5-9 新井ビル2階
鴻巣駅徒歩5分・市営駐車場徒歩1分
鴻巣免許センター行 本町十字路バス停 最寄り
毎週土曜 無料法律相談開催中
※前日までにご予約ください

お葬式はセレモへお任せ下さい
鴻巣駅より徒歩5分
セレモホール鴻巣
鴻巣市本町2-1-11 ☎048-544-0088
5月8日(月) 10:00～14:00
見学・相談会開催します
ご来店お待ちしております

第3回 手作り市場 セレマルシェ
日時: 5月28日(日) 10:00～15:00
会場: セレモホール北本 北本市宮内7-179
ハンドメイド雑貨販売 イベントステージなど 色々な催し準備中!
詳細はコチラ→

◆総合体育館

教室名	とき	対象	定員	費用(保険料等)	
① ノルディックウォーキング	5月8日～7月10日の毎週月曜日、13時～14時(5月29日を除く)	16歳以上	20人	1回600円	
② ヨガ&ストレッチ	6月5日～7月31日の毎週月曜日、14時～15時(7月17日を除く全8回)		4,000円		
③ はじめてエアロ	4月24日～7月31日の毎週月曜日、19時30分～20時30分(6月5日、7月10日を除く)		1回500円		
④ 骨盤ストレッチ	4月26日～7月12日の毎週水曜日、13時10分～14時10分(5月3・31日、6月28日を除く)		1回600円		
⑤ ボディ・コントロール	4月26日～7月12日の毎週水曜日、14時15分～15時15分(5月3・31日、6月28日を除く)		25人	5,000円	
⑥ 癒しのヨガ(水曜コース)	5月10日～7月19日の毎週水曜日、19時15分～20時30分(6月21日を除く全10回)				
⑦ 癒しのヨガ(金曜コース)	5月12日～7月14日の毎週金曜日、10時30分～11時30分(全10回)				
⑧ シニアパワーアップ	4月20日～6月15日の毎週木曜日、9時～10時(5月4日を除く)		60歳以上	1回400円	
⑨ バレトン	5月11日～7月27日の毎週木曜日、19時30分～20時30分		16歳以上	1回500円	
⑩ 楽しいフラダンス	5月14日～7月23日の毎週日曜日、9時30分～10時30分(7月2日を除く全10回)		20人	5,000円	
⑪ 卓球教室(ジュニア)	5月7日～7月16日の毎週日曜日、17時～18時30分(5月28日を除く全10回)		小・中学生	15人	4,000円
⑫ 卓球教室(一般)	5月7日～7月16日の毎週日曜日、19時～20時30分(5月28日を除く全10回)		16歳以上		

総合体育館スポーツ教室
教室名等 左表のとおり ※小さなお子さんを連れての参加はご遠慮ください
申・問 ①③④⑤⑧⑨は当日の開催時間30分前から受付。それ以外は4月22日(土)以降の9時～20時に参加費を添えて総合体育館(☎543・0101・火曜日休館)

◆コスモスアリーナふきあげ

教室名	とき	対象	定員	費用(保険料等)	
① マット・ピラティス(午前の部Ⅰ)	5月8日～7月24日の毎週月曜日、10時～11時(5月29日、7月17日を除く全10回)	16歳以上	20人	5,000円	
② マット・ピラティス(午前の部Ⅱ)	5月8日～7月24日の毎週月曜日、11時15分～12時15分(5月29日、7月17日を除く全10回)			1回600円	
③ ナイトピラティス	5月8日～7月31日の毎週月曜日、19時30分～20時30分(5月29日、7月17日を除く)			4,500円	
④ のびのびヨガ&ストレッチ	5月17日～7月26日の毎週水曜日、10時～11時(6月7・14日を除く全9回)			4,000円	
⑤ まんなかヨガ&ストレッチ	5月17日～7月26日の毎週水曜日、11時15分～12時15分(6月7・14日を除く全9回)			5,000円	
⑥ ナイトヨガ&ストレッチ	5月17日～7月26日の毎週水曜日、19時30分～20時30分(5月31日、6月28日、7月19日を除く全8回)			4,500円	
⑦ 癒しのヨガ	5月18日～7月27日の毎週木曜日、19時15分～20時30分(6月22日を除く全10回)			4,000円	
⑧ ヨガ&ストレッチ	5月19日～7月28日の毎週金曜日、10時～11時(5月26日、6月23日を除く全9回)			4,500円	
⑨ アッチャーボディ	5月19日～7月28日の毎週金曜日、11時30分～12時30分(5月26日、6月23日を除く全9回)			4,000円	
⑩ はじめてエアロ	5月19日～7月21日の毎週金曜日、13時15分～14時15分(5月26日、6月23日を除く全8回)			60歳以上	2,700円
⑪ はじめてバレトン	5月19日～7月21日の毎週金曜日、14時30分～15時30分(5月26日、6月23日を除く全8回)				
⑫ シニアパワーアップ教室	5月18日～7月27日の毎週木曜日、11時～12時(6月22・29日を除く全9回)				

コスモスアリーナふきあげ
教室名等 左表のとおり ※小さなお子さんを連れての参加はご遠慮ください
申・問 ③は当日の開催時間30分前から受付。それ以外は4月23日(日)以降の9時～20時に参加費を添えてコスモスアリーナふきあげ(☎54・3112・火曜日休館)

ご相談・お見積無料
便利屋トータルサービス鴻巣店
 ●庭木の手入れ・伐採 ●不用品回収
 ●住まいの修理 ●家具移動・組立
 ●アミド・障子・襖 ●引越、荷物運び
 ●ペットの散歩・食事 ●ハウスクリーニング
 まずはお気軽にお電話ください。(7:00～22:00)
TEL 0120(505)806
TEL 080(5058)2635
 鴻巣市原馬室422-6(担当 くぼた)

総合不動産サービス「売買・賃貸・管理・リフォーム」 ～安心取引の不動産サービス～
売りたい貸したい
ご相談下さい!!
鴻巣市で一番の笑顔になれる不動産屋さんを目指します!
 ERA REAL ESTATE JAPAN LIXILグループ不動産チェーン LIXIL
エフタウン株式会社 〒365-0038 埼玉県鴻巣市本町4-2-28 Mビル1F
 FAX: 048-540-0521 URL: https://www.f-town.jp
0120-391-321

まちかど
伝言板

鴻巣おもちゃの病院
おもちゃを無料で修理

時 ①4月22日、5月27日、6月24日(土)10時〜12時 ②4月28日、5月26日、6月23日(金)10時〜12時 ③5月21日、6月18日(日)13時〜15時

所 ①吹上児童センター ②箕田児童センター ③鴻巣児童センター

対 幼児・児童のおもちゃ
費 無料 ※部品実費
問 影近さん(☎542・4931)

所 吹上生涯学習センター
対 幼稚園〜小学1年生の女の子とお母さん

定 10人(先着順)
持 動きやすい服装・タオル・飲み物
申・問 4月22日(土)以降に電話で龍前さん(☎090・1115・4246)

モアニ・フラサークル
フラダンス無料体験会
時 4月28日、5月12日(金)9時〜10時
所 総合体育館

対 女性
定 各回10人(先着順)
内 ハワイアン曲に合わせてのんびり楽しくフラダンスを踊ること、心身ともにリフレッシュします

持 動きやすい服装・飲み物
申 不要
問 本間さん(☎090・6014・0876)

はなみずき水彩画クラブ
水彩画作品展
時 5月5日(祝・金)〜9日(火)10時〜16時

所 クレアここのす2階展示コーナー
内 会員の水彩画60点を展示
問 菅谷さん(☎090・3313・5416)

クウポノフラクラブ
第7回フラフェスティバルinここのす
時 5月7日(日)11時〜16時30分
所 クレアここのす大ホール
定 700人

内 市内外で活動しているハワイアンフラ14団体の共演
費 無料
申 不要
問 鮫田さん(☎080・3001・0500)

鴻巣太極拳気功サークル
初めての健康太極拳&気功体操教室
時 5月8日〜29日の毎週月・木曜

日、①15時〜16時 ②16時〜17時
月曜日②コスモスアリーナふきあげ、木曜日②総合体育館
対 健康に関心のある方
定 20人(先着順)

内 ①気功②病気やケガを未然に防ぎ、自己免疫力を高めます ②太極拳③足腰の強化やバランス感覚の向上とともに、心身の健康を目指します
費 1,500円(会場費等・当日集金)

持 室内用靴・バスタオル・飲み物
申・問 電話で福田さん(☎090・3594・9590)※当日参加可

鴻巣点字サークル
点字講習会
時 5月10・24日(水)9時30分〜11時30分(全2回)

所 総合福祉センター
定 20人(先着順)
内 点字を活用している方のお話、点字体験(手打ち・パソコン)

費 100円(資料代等・初回に集金)
申・問 5月8日(月)までに萩原さん(☎569・0343)

彩鴻クラブすみれ
第6回水彩画展
時 5月11日(木)〜14日(日)9時30分〜17時 ※14日16時まで
所 クレアここのす2階展示コーナー
内 水彩画の展示

あかつき俳句会
第4回俳句入門講座
時 5月12・19日(金)9時30分〜12時(全2回)

所 吹上生涯学習センター
内 市内在住・在勤・在学の方
定 15人(先着順)

講師 高橋醒龍さん
費 無料
持 筆記用具
申 当日
問 長岡さん(☎548・4803)

あたご歴史サークル
歴史講演会
時 5月17日、6月21日(水)10時〜12時

所 あたご公民館
内 5月17日②女城主井伊直虎の活躍、6月21日②応仁の乱と日野富子
講師 高橋千剣破さん(歴史・文芸評論家)

費 各回1,000円(教材費等・当日集金)
他 毎月第3水曜日に同講師による講演会を開催
申 不要
問 田悟さん(☎596・3249)

写遊鴻巣
第14回写真展
時 5月18日(木)〜22日(月)9時

まずは気軽に弁護士にご相談を。

オレンジ法律事務所 大宮駅 徒歩3分

オレンジ法律事務所
ORANGE LAW OFFICE

①不動産 ②遺言・相続 ③離婚等の夫婦問題
④特許商標 ⑤交通事故 ⑥労働問題 ⑦債権回収 ⑧刑事事件

TEL 048-782-5757

法律相談初回30分無料(要予約) http://orangelaw.jp
〒330-0802 さいたま市大宮区宮町二丁目10番 シンテイ大宮ビル5階
埼玉弁護士会所属 弁護士 辻本 恵太 / 弁護士 中野仁 ほか

介護老人保健施設
鴻巣フラワーパレス

高齢者介護でお困りの方 退院等で次の施設を探しの方
相談下さい・施設見学だけでも大丈夫 まずお電話下さい

施設概要
入所定員 100名
通所リハビリ 16名

看護職員・介護職員(常勤・非常勤)募集中
勤務時間・勤務曜日希望承ります

〒365-0072
埼玉県鴻巣市市ノ縄 250-1
(T)048-597-1311
(F)597-1312(事務長鎌田)
URL: http://www.flowerpalace.jp/

時...日時 所...場所 対...対象 定...定員 内...内容 費...費用 持...持ち物 他...その他 申...申込み 問...問合せ

30分〜17時
所 クレアここのす2階展示コーナー
内 「街ノ町」自由48点の展示
坂本さん(☎596・5725)

**エーデルワイス
社交ダンス無料体験講座**
時 5月18・25日(木)10時〜11時
45分(全2回)
所 市民センター
対 初心者、多少経験のある方
定 若干名
内 基本ステップを学び楽しく踊り
ましよう。プロの先生が親切に指導
します
持 動きやすい服装・ダンスシューズ
申・問 下川さん(☎597・0170)※当日参加可

**後見・遺言・相続手続き研究会
無料セミナー**
時 5月20日(土)①13時30分〜15時
②15時15分〜16時45分
所 川里生涯学習センター
定 20人
内 ①セミナー終活を考える、相続の基礎、失敗事例から学ぶ相続②個別相談会
他 ②は要事前申込み
申・問 木村さん(☎594・7421)

**国際交流をすすめる会
ピアノ&マリンバコンサート**
時 5月28日(日)開場11時30分、開演14時
所 花久の里
定 50人(先着順)
内 高梨智子さん(ピアノ)、小針彩葉さん(マリンバ)によるクラシックコンサート
費 500円(会場費等・当日集金)
申・問 5月20日(土)までに平岡さん(☎090・9816・1915)

**朗読の会(こだま)
春の朗読サロン**
時 5月28日(日)13時30分〜15時
所 吹上図書館
定 30人(先着順)
内 山本周五郎作「髪かざり」、伊藤桂一「狐の嫁入り」、松山鏡(落語)等
費 無料
申 当日
問 須崎さん(☎548・6904)

**鴻巣盆會
初夏の盆栽と山野草の展示会**
時 5月20・21日(土・日)9時〜17時
※21日16時まで
所 本町コミュニティセンター
内 作品の展示
吉田さん(☎543・0269)

**公民館・児童センター
催しと講座**

**中央公民館
鴻巣勤労青少年ホーム**
「所在地」本町3-12-18
「電話・FAX」542-8403

親子一緒に友だちの輪
時 5月19日、6月2・16日、7月7日(金)14時〜15時(全4回)
対 市内在住の1歳6か月〜3歳児と保護者
定 15組
内 ピアノに合わせて体を動かしたり、手遊びお絵かきで楽しい時間を過ごしてお友だちを作りましょう
費 無料
持 着替え・飲み物・お絵かき帳
申 4月21日(金)の14時に窓口へ。定員超えの場合は抽選

**つまみ細工とタッセルの
アクセサリー作り**
時 5月20・27日(土)13時30分〜15時30分(全2回)
対 市内在住・在勤・在学の15歳以上の方
定 20人
内 つまみ細工とタッセルのアクセサリーを作ってみませんか
費 1,000円(材料費)
申 4月22日(土)の9時30分に参加費を添えて窓口へ。定員超えの場合は抽選

**わくわくホリデー
子どもダンス教室**
時 5月〜10月の第3土曜日、14時30分〜16時
対 市内在住の小学3年生〜6年生
定 15人
内 楽しくダンスを学びましょう
費 無料
持 運動のできる服装・室内用靴・タオル・飲み物
申 4月22日(土)の10時に窓口へ。定員超えの場合は抽選

**米粉を使ったヘルシー
ケーキ作り**
時 5月25日(木)9時30分〜12時
対 市内在住・在勤の方
定 15人
内 グルテンフリーの米粉でおいしいヘルシーケーキを作る
費 800円(材料費)
申 4月20日(木)の9時30分に参加費を添えて窓口へ。定員超えの場合は抽選



自宅でペット健診・予防
往診専門の獣医師がご自宅に訪問してペットの健康診断や各種予防を行います
**狂犬病ワクチン・混合ワクチン
フィリア予防・夜間救急対応
一般診療・各種検査・飼育相談**
どうぶつ往診しゅがー
診療動物・・・犬、猫
うさぎ、鳥、ハムスター
カメ、その他小動物
080-9585-9555

結婚しましょう!!
☎048-786-1412
親身になり、無料で
相談をし、料金も
納得できます。
女性会員と公務員の
登録者多数!!
元公務員の結婚相談室 室長 **会田和夫**
〒363-0028 桶川市下日出谷西2-13-1

不動産の購入・売却の窓口
AThomes
Google・yahooで検索出来ます♪
エーティーホームズ 検索
鴻巣市栄町2番24号
(株)エーティーホームズ TEL048(540)2311

公民館・児童センター
催しと講座

笠原 公民館
児童センター
所在地 笠原7911-1
電話 5411-0261
FAX 5411-0271

子育てサロン
ひよこちゃん

時 4月28日(金) 10時~11時30分
対 乳幼児と保護者
内 友達との交流を親子で楽しむ子育てサロン
費 無料 申 当日

子育て支援事業
くまさんのおうち①

時 5月12日(金) 10時~11時30分
対 乳幼児と保護者
内 保育士と一緒に歌や遊びを楽しむ
費 無料 申 当日

スカートを作ろう

時 5月17・24日(水) 13時30分~16時
対 市内在住・在勤の方
定 12人
内 着物をリメイクしてスカートを作
費 無料
申 4月26日(水)の9時に窓口へ。定員超えの場合は抽選

常光 公民館
児童センター

所在地 下谷196-1
電話 5411-2005
FAX 5411-2016

はじめてのロケットのぼり作り

時 5月5日(祝・金) 10時~12時
対 市内在住の中学生以下の方
※親子での参加可。未就学児は保護者同伴

子育てサロン

時 5月16日(火) 10時~12時
対 乳幼児と保護者
内 好きなときに好きなだけ遊べる子育てサロンで楽しもう。10時30分から紙芝居・手遊び等を行います
費 無料 申 当日

子育てサロン
にっこにっこほっぺ

時 5月17日~7月5日の毎週水曜日、10時~12時(5月24・31日を除く全6回)
対 市内在住・在勤の方
定 20人
内 日常の文字を美しく、さりげなく書けるようになろう
費 100円(材料費)
持 小筆・下敷き・すずり(小皿でも可)・墨液

常光公民館・児童センター
まつり展示作品を募集

皆さんの日頃の学習成果を発表してみませんか。当日は芸能発表や模擬店をはじめ、多数の催しを予定しています。
時 6月3・4日(土・日) 9時30分~15時
募集作品 写真・書・華道・手工芸等
募集規格 すぐに展示できるもの(1人2点以内)で、大きさは1.2m x 1.8m以内
対 搬入・搬出を指定日時に各自で行うことができる方
申 4月25日(火)~5月12日(金)に窓口へ備えの申込用紙に必要事項を記入し提出

申 4月26日(水)の10時に参加費を添えて窓口へ。定員超えの場合は抽選

田間宮 生涯学習センター
児童センター

所在地 登戸149
電話 5961-0137
FAX 5971-2531

わくわくホリデー
子ども将棋教室

時 4月22日、5月20日、6月17日(土) 10時~11時30分
対 市内在住の小学生
内 将棋の基礎を学ぼう
費 無料 申 当日

子育てサロンほっとたいむ

時 5月5・19日(金) 10時~12時
対 乳幼児と保護者
内 子育て中のママやパパ、お子さんと一緒に遊びましょう。子育てを応援します
費 無料 申 不要

こどもの日名作映画会

時 5月5日(祝・金) 13時30分~15時
対 市内在住の幼児・小学生 ※幼児は保護者同伴
内 映画「となりのトトロ」を上映
費 無料 申 当日

親子でたいそう
いちに・さん

時 5月24・31日(水) 10時~11時(全2回)
対 市内在住の歩ける1歳~3歳のお子さんと保護者
定 15組
内 親子たいそうでコミュニケーションを図り、リフレッシュしましょう
費 無料
持 運動のできる服装・飲み物・タオル
申 5月10日(水)の10時に窓口へ。定員超えの場合は抽選

チャッピーのベビーボン
ディングケアマッサージ

時 6月2・9日(金) 10時~12時(全2回)
対 3か月~1歳未満の乳児と保護者

「定年になったら、本を書くのが夢だった」

を、全面的にサポートいたします。
企画・構成のお手伝いから印刷はもろん、装丁デザインや製本、販売サポートまでできるのは当社ならでは！
今こそ、本を書きましょう。

自費出版のお問い合わせ **048-541-5152**

ASAHI COMMUNICATIONS

声の広報

目の不自由な方のために
市内ボランティアグループでは目の不自由な方のために「広報こうのすかがやき」の音訳CDを作成し貸し出しています。ご利用ください。

【問】 市ボランティアセンター
電話 597-2100
FAX 597-2102

ラジオ広報こうのす
(フラワーラジオ・FM76.7MHz)
市政のホットな情報を発信中です。

◎平日	8:30 12:30 17:30
◎土・日	10:20 11:50 15:50

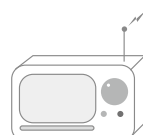

者
定 8組16人
内 オイルを使ったベビーマッサージ及び保護者へのプチプレゼント
費 500円(オイル代)
持 大きめのバスタオル2枚・飲み物
申 5月12日(金)の10時に参加費を添えて窓口へ。定員超えの場合は抽選

ピアノ・アフタヌーン・コンサート13〜めくるめく洋楽の世界〜
時 6月4日(日)開演14時(開場13時30分)
対 小学生以上の方
定 100人(先着順)
内 大間在住の作曲家・ピアニスト室谷草さんのピアノ演奏。懐かしい洋楽を室谷さんのピアノアレンジでお届けします
費 無料
申 5月2日(火)の10時から入場整理券を配布(1人2枚まで)。当日に整理券を持参してください

手形・足型アート
時 6月13日(火)10時〜11時30分
対 乳幼児と保護者
定 8組
内 赤ちゃんの手形や足型でかわいいアート作品を作ります
費 500円(材料費)
申 5月30日(火)の10時に参加費を添えて窓口へ。定員超えの場合は抽選

箕田公民館 児童センター
 所在地 稲荷町26-32
 電話 59610602
 FAX 59616267

子育てサロン 子どもの部屋
時 4月21日(金)10時〜11時30分
対 乳幼児と保護者
内 リトミックで楽しく遊ぼう
費 無料
持 子どもの着替え・飲み物
申 当日

すこやか親子3B体操
時 5月16・23日(火)10時〜11時30分
対 市内在住の乳幼児と保護者
定 15組
内 3B体操で親子楽しくリフレッシュしましょう
費 無料
申 4月25日(火)の9時に窓口へ。定員超えの場合は抽選

すこやかベビータンゴ教室
時 5月24・31日(水)10時〜11時30分
対 市内在住の首のすわった赤ちゃん〜1歳児と保護者
定 15組
内 親子でスキップを図り、リフレッシュしましょう
費 無料
申 5月10日(水)の9時に窓口へ。定員超えの場合は抽選

男の健康料理教室①
時 5月28日(日)9時30分〜12時30分
対 市内在住・在勤・在学の男性
定 12人
内 炊き込みかやく寿司・ごぼうと豚肉のかき揚げ・お吸い物・もずくトマトを作ります
費 500円(材料費)
申 5月14日(日)の9時に参加費を添えて窓口へ。定員超えの場合は抽選

鴻巣児童センター
 所在地 本町3-12-24
 電話 54110442

定例の行事
 ○火・木曜日午前11時のりもの日
 ○毎月5のつく日11ぬりえの日
 ○第2水曜日の10時30分〜みんなであそぼ ○第3木曜日の11時〜おはなしのひろば ○金曜日11ボールの日 ○第2・4火曜日の15時20分〜16時20分(5・6・7月のみ) 将棋教室 ○第1土曜日の14時〜11工作教室 ○第2土曜日の14時〜昔あそびの日 ○第3土曜日の14時〜おりがみ教室 ○第4土曜日の14時〜手づくり教室(年8回) ○土曜日の11時〜日曜日の14時(隔週) 星と神話の世界(アラネタリウム・月により変更あり) ○第3日曜日の13時〜おもちゃの病院

子どもの日まつり
時 5月5日(祝・金)10時〜12時
対 小学生以下 ※未就学児は保護者同伴
定 200人(先着順)
内 関東工業自動車大学校による電気自動車の試乗や工作、スーパースポーツなどなどの縁日コーナー等
費 無料 申 不要

春の天文教室
時 5月6日(土)19時〜21時(受付18時30分〜19時) ※天候により、終了時間が変更になる場合あり
対 どなたでも(大人のみの参加可、小学生以下は保護者同伴)
内 テーマ「月の名所めぐりと木星」(月のフレーター・海・山脈、木星の縞模様、衛星を観察します。当日は木星面に衛星の影が移動する様子が見られます)
費 無料 申 不要

あだこ公民館 児童センター
 所在地 原馬室3460-1
 電話 54312665
 FAX 54312653

子どもの日イベント
時 5月5日(祝・金)10時〜12時
対 幼児と小学生 ※未就学児は保護者同伴
定 30人(先着順)
内 スーパースポーツ等
費 無料 申 不要

子育てサロン PooH
時 5月11日(木)10時〜11時
対 乳幼児と保護者
内 手遊び・読み聞かせ・布絵本・友達作り
費 無料 申 不要

そば打ち教室
時 5月14日(日)9時30分〜13時
対 市内在住・在勤の方
定 10人
費 1,500円(材料費)
申 4月30日(日)の10時に参加費を添えて窓口へ。定員超えの場合は抽選

はじめてのパーソナルカラー
時 5月23・30日(火)10時〜12時(全2回)
対 市内在住・在勤の方
定 15人
内 パーソナルカラーについて学び、自分に似合う色を見つける
費 無料
申 5月9日(火)の10時に窓口へ。定員超えの場合は抽選

父の日革小物作り教室
時 6月10日(土)10時〜12時
対 市内在住の小学生
定 15人
内 革小物を作ってプレゼントしよう(窓口に見本あり)
費 600円(材料費)
申 5月20日(土)の10時に参加費を添えて窓口へ。定員超えの場合は抽選

公民館・児童センター 催しと講座

**吹上 生涯学習センター
児童センター**

所在地 吹上富士見1-1-1
電話 548-4726
FAX 549-2480

子育てサロン おひさま広場

時 4月24日(月) 10時30分～12時
対 乳幼児と保護者
内 手遊びや絵本の読み聞かせ、体を動かして楽しみましょう

費 無料
申 当日

子ども紙芝居

時 5月5日(祝・金) 10時30分～11時、5月11日(木) 15時30分～16時
対 幼児・児童と保護者
内 ひと時を紙芝居を通してふれあい、楽しさを共有しましょう

費 無料
申 当日

陶芸教室(中級コース)

時 5月18・19・25・26日、6月9・23日(木・金) 13時30分～16時30分(全6回) ※6月9日の終了時間には遅くなる場合があります

対 市内在住・在勤・在学の15歳以上で陶芸経験のある方

定 15人
内 手回しろくろでコップ・茶碗・

花器などを作ろう
費 2,000円(材料費)
申 4月27日(木)の10時に参加費を添えて窓口へ。定員超えの場合は抽選

スポーツ吹き矢教室

時 5月21日(日) 10時～12時
対 市内在住の小・中学生 ※小学3年生以下は保護者同伴

内 20人
定 スポーツ吹き矢を体験しよう
費 無料
申 4月30日(日)の10時に窓口へ。定員超えの場合は抽選

川里 生涯学習センター 児童センター

所在地 広田3141-1
電話 501-7122
FAX 569-1184

子どもの日押し花教室

時 5月5日(祝・金) 10時～11時30分
対 市内在住の小学生
内 押し花のカードを作ってみよう

費 250円(材料費)
申 4月21日(金)の10時に参加費を添えて窓口へ。定員超えの場合は抽選

おはなしのへや

時 5月10・24日(水) 10時30分～11時
対 乳幼児と保護者
内 絵本の読み聞かせなど

費 無料
申 当日

川里ひなちゃん (3B体操・サロン)

時 5月16日(火) 10時30分～11時30分、5月17日(水) 10時～11時30分
対 乳幼児と保護者

内 ○16日Ⅱ【3B体操】みんなで楽しく3B体操をしましょう ○17日Ⅱ【サロン】楽しくみんなでおしゃべりしましょう

費 無料
申 当日

本町コミュニティセンター

所在地 本町7-3-26
電話・FAX 543-11031

シニア向けスマートフォン講座

時 5月18・25日(木) ①10時～11時30分 ②13時30分～15時 ※①②とも全2回

対 ①スマートフォンをお持ちでない方 ②スマートフォンをお持ちの方 各10人

内 シニアの方向けにスマートフォンを分かりやすく楽しく学びます

費 2,000円(教材費等)
持 筆記用具 ※②に参加される方はスマートフォン

他 ①に参加される方にはスマートフォン
申 5月7日(日)の10時以降に参加費を添えて窓口へ。定員超えの場合は抽選

吹上勤労青少年ホーム前期講座受講者募集

対 ①～⑤市内在住・在勤・在学の16歳以上の方 ⑥市内在住・在勤の60歳以上の料理初心者の男性
※小さなお子さんを連れての参加はご遠慮ください

申・問 4月23日(日)の10時以降に、参加費を添えて吹上勤労青少年ホーム(コスモスアリーナふきあげ内・☎548-3112・FAX548-3114・火曜日休館)

	講座名	とき	定員 (先着順)	費用 (教材費)
①	陶芸講座 (ろくろを回し作品制作、いろいろな技法を取り入れます)	5/14～6/11、7/2・9・30 日曜日、10時～12時30分(全8回)	10人	8,000円
②	NOSS&フラメンコ講座 (和のフィットネス&フラメンコで健康づくり)	5/20、6/3・10・24、7/1・15 土曜日、11時～12時15分(全6回)	16人	無料
③	休日☆家カフェ講座～カフェランチ～ (おうちでカフェ気分を楽しむ料理づくり)	5/14、6/11、7/9 日曜日、11時～14時(全3回)	10人	4,000円
④	休日☆家カフェ講座～焼きたてパン～ (おうちでカフェ気分を楽しむパンづくり)	6/25、7/23 日曜日、11時～15時(全2回)	6人	3,000円
⑤	平日☆家カフェ講座～焼きたてパンでランチ～ (おうちでカフェ気分を楽しむパンづくり)	6/26・7/24 月曜日、10時～14時(全2回)	6人	3,000円
⑥	Over60 初めてのオヤジ飯講座 (男性のための楽しい料理教室)	5/15、6/12、7/10 月曜日、10時～13時(全3回)	8人	4,000円



「所在地」 登戸 449
「電話・FAX」 596-3322

ふれあいベビーマッサージ

時 5月11・18日(木) 10時30分～11時30分
対 生後2か月～10か月の赤ちゃんとお母さん
定 各回10組(先着順)
内 赤ちゃんをマッサージしながら日頃のケアの仕方を学びます
費 500円(保険料等・当日集金)
持 バスタオル・着替え・オムツ・普段使用している赤ちゃん用のスキンケアオイル又はローション
申 4月26日(水)の10時以降に直接又は電話

のんびりヨガ&アクティブヨガ

時 ①5月10・24日、6月14・28日(水) 10時～12時 ②5月17日、6月21日(水) 10時～12時
対 ①女性のみ ②どなたでも
定 各回7人(先着順)
内 ①心と身体をリラクセスさせます ②柔軟性を高めポーズを深めます。身体のバランスを整えたい方や、スポーツのパフォーマンスを上げた方にもおすすめです
費 各回700円(会場費等・当日集金)
持 ヨガマット又は大きめのバスタオル・タオル・飲み物
申 4月28日(金)の10時以降に直

図書館の催しと講座

共通企画

所在地	電話	FAX
鴻巣中央図書館	本町1-2-11 554-1111 541-1100 541-1017 541-1919	
吹上図書館	吹上富士見1-1-11 548-1752 549-1168 549-1687	
川里図書館	関新田1-28-11 566-9933 569-1300 569-3310	

子どもの読書週間 本のお楽しみ袋を貸出し

時 4月23日(日) 小学生以下の方
定 各館ごとに用意した数がなくなり次第終了
内 お子さん向けに図書館員のおすすめの本や各館ごとにテーマで選んだ本を福袋のように貸出します
費 無料
申 不要



鴻巣中央図書館
「所在地」 本町1-2-11
「電話」 541-11075
「FAX」 541-11019

暮らしの講座第7弾 すっきり暮らしの整理収納術

時 5月7日(日) 14時～16時
所 市民活動センター
定 50人(先着順)
内 日々の暮らしに役立つ知恵を学ぶ講座です。整理収納アドバイザーから整理収納の考え方やコツを教えてください
費 無料
申 4月22日(土)の9時以降に直接又は電話で鴻巣中央図書館

川里図書館
「所在地」 関新田1-28-11
「電話」 566-9933
「FAX」 569-13031

映画会

時 5月14日(日) 14時～15時25分
対 中学生以上の方
定 30人(先着順)
内 「最高のふたり」(83分)を上映
費 無料
申 当日



ちよつと気になるとなりまち

桶川市

第44回憲法・人権市民のつどい
 日本国憲法の施行を記念し、憲法が保障する基本的人権について、正しい理解と認識を深めるために「憲法・人権市民のつどい」を開催します。
時 5月6日(土) 開場12時30分 開演13時
所 桶川市民ホール
定 500人
内 ○市内の小・中学生による人権作文の朗読 ※手話通訳あり ○映画「世界の果ての通学路」の上映(字幕付き・約77分) ○人権・男女共同参画に関するパネル展示
費 無料
申 不要
問 桶川市自治文化課、人権・男女共同参画課、生涯学習文化財課(☎048-786-3211)

北本市

第29回みどりのフェスティバル
時 4月29日(祝・土) 10時～15時
所 北本市子供公園
内 地元グルメや新鮮野菜などの販売、歌や踊りのステージイベントのほか、オリエンテーリング、一日動物村、縁日コーナー、こいのぼりの大流れ、高所作業車体験、菊の挿し芽教室、ストラックアウト、マジックコーナーなど、子どもたちが楽しめるイベント
費 無料
申 不要
問 北本総合公園管理事務所(☎592-4050)



あなたの身近にも犯罪が

2月中旬～3月中旬

分類	件数	発生場所
自動車盗	2	袋、小松2丁目
オレオレ詐欺	1	市内
器物損壊	13	笠原、吹上本町4丁目、吹上町5丁目、赤見台3丁目、箕田、宮前、北新宿、東3丁目、鎌塚3丁目(5)
架空請求	1	市内
詐欺その他	1	市内
非侵入盗	3	愛の町、氷川町、松原4丁目
車上ねらい	6	箕田、宮前(2)、海馬室、広田、屈業
窃盗	1	小松1丁目
忍込み	2	小松1丁目、松原2丁目

※この情報は、鴻巣警察署・鴻巣地区防犯協会発行の警戒情報によるものです
問 自治文化課防犯・消費生活担当(内線3115)



生産者のひとこと

私たちは花きの生産を行っており、栽培規模は、ハウスが約1800坪、露地面積が約600坪あります。年間で、鉢物やポット類を合わせて約20品目、約75万鉢を生産しています。フラワーセンターを中心に、南は広島、北は盛岡など約30の市場に出荷しています。今後も、消費者の皆さんに喜んでもらえるように一生懸命頑張っていきたいと思ひます。

わが街知っとこ!

小河原園芸 編

所在地：広田2811-1

市内で頑張る企業や事業者の皆さんを、市長が訪問し意見交換をします。ここでは、懇談の一部を紹介します。

市長のオフサイト訪問 ◆ 「小河原園芸」



ハウス内を見学

市長 先日、花組合の創立10周年の記念式典に参加しましたが、花組合の皆さんの、鴻巣の花を盛り上げていきたいという熱意を感じました。私も鴻巣の花を全国にもっとPRしていきたいという思いがありますので、生産者や市民の皆さんと協力して、周知・啓発したいと考えています。

問 2020年の東京オリンピック・パラリンピックに、鴻巣の花を使っていたら、生産者のやりがいに繋がると思ひます。

答 その件については十分承知してあります。まずはオリンピック・パラリンピックの前年にラグビーワールドカップがあり、熊谷市が会場となっていますので、その際に鴻巣の花を活用できるように願ひます。

問 鴻巣が花の一大生産地ということを知らない市外の方がいるので、どの時季にどういった花を生産しているか等を広く周知した方がよいと思ひます。

答 花のイベントのPR活動は、市内外のさまざまな所で行っており、これから開催されるこのす花まつりにおいても、来場者の皆さんに「花のまちこのす」を知っていただけるようPRしていきたいと思ひます。生産者の皆さんがどのような花を生産しているか等は、今後、花



出荷を待つエリシマム

組合の皆さんとも協力してPR方法を考えていきたいと思ひます。

問 市外から車で鴻巣を通った際に、ここが鴻巣だと分かるように道路に花を飾ったり、歩道橋に横断幕を掲示すればPRになると思ひます。

答 良いアイデアだと思ひますので、今後検討したいと思ひます。

問 花の生産者にとって物流はとても重要ですが、渋井橋から国道17号線に向かう道路で、一部幅員が狭い箇所があるので整備を進めていただきたいです。

答 その道路はA・1004号線で、幅員が狭い箇所については、今年度で大幹線排水路に架かる橋を架け替える予定です。その後、歩道を整備して拡幅する予定です。ので、もう少しお待ちください。



意見交換した皆さんと記念撮影



このコーナーでは、各施設のイベント情報等やこのすシネマ映画情報を紹介しています。詳細は、各施設にお問い合わせください。

花と音楽の館かわさと「花久の里」

問 花久の里 (☎・FAX569-3811・火曜日休館)

5月13日(土)~21日(日)は、花久の里バラまつりを開催します。詳細は裏表紙をご覧ください。

■草餅作り体験教室

- 時 5月6日(土)10時~12時
- 定 12人(先着順)
- 費 700円(材料費・当日集金)
- 持 エプロン・三角巾・持帰り用容器
- 申 4月21日(金)の9時以降に直接又は電話



■こだわり手打ちうどん体験教室

- 時 5月25日(木)10時~12時
- 定 12人(先着順)
- 費 1,000円(材料費・当日集金)
- 持 エプロン・三角巾・持帰り用容器
- 申 4月21日(金)の9時以降に直接又は電話



文化センター「クレアこうのす」

申問 クレアこうのすチケットセンター
(☎0570-666-534・受付=10時~18時)

■ウィーン少年合唱団

- 時 6月2日(金)開演=18時30分(開場=18時)
- 所 クレアこうのす大ホール
- 曲目(予定) グレゴリオ聖歌「あなたに向けてわが魂を」他
- 費 全席指定S席6,000円、A席5,000円 ※5歳未満の入場不可



産業観光館「ひなの里」

問 ひなの里 (☎540-3333・FAX594-8291・水曜日休館)

ひなの里は、オープンガーデン会場として、花まつりに参加します。花まつり期間中の5月24日(水)も開館します。

■鴻巣市出身画家~梶山立志画業40年記念~ 筆ペンと水彩で描く鴻巣のまつり展

- 時 5月18日(木)~24日(水)10時~17時 ※24日=16時まで
- 内 ひなの里西蔵(明治期築造)をギャラリーとして活用した絵画展

■ハーブティのおもてなし

- 時 5月19日(金)~22日(月)10時~15時
- 内 市民団体による手作り小物市とハーブティでのおもてなし

■盆栽展

- 時 5月20日(土)~22日(月)
- 内 市民団体による盆栽展(入場無料)
- 他 各日ミニミニ盆栽づくり体験あり(材料費500円、4月22日(土)以降に直接又は電話で申込み)

こうのすシネマ映画情報

問 こうのすシネマ (☎544-9200)

【ラインナップ】

- 4月15日(土) 名探偵コナン から紅の恋歌
映画クレヨンしんちゃん 襲来!!宇宙人シリリ
午前10時の映画祭8 アメリ ※4/28(金)上映終了
- 4月21日(金) 美女と野獣
バーニング・オーシャン
- 4月22日(土) 3月のライオン 後編
- 4月28日(金) ワイルド・スピード ICE BREAK
- 4月29日(祝・土) 無限の住人
午前10時の映画祭8 裏窓 ※5/5(金)上映終了
- 5月3日(水) LAST COP THE MOVIE
- 5月6日(土) 追憶
午前10時の映画祭8 ショーシャンクの空に ※5/12(金)上映終了
- 5月12日(金) ガーディアンズ・オブ・ギャラクシー:リミックス
- 5月13日(土) 破裏拳ポリマー
午前10時の映画祭8 アンタッチャブル ※5/26(金)上映終了

文芸

応募要領 ①部門名(俳句・短歌) ②作品にはかりがなを付け、必ず楷書で記入 ③住所 ④氏名
⑤電話番号を明記し、郵送又は直接秘書課へ。応募数は1人1部門1点で、締切は毎月末です。作品は選者が添削して掲載する場合があります。
問 秘書課(内線2013)

俳句

パチパチと野焼き見守る遠まき

加美 大村 文子

切な気に猫鳴く夜明け春間近か

ひばり野 齊藤 一江

小走りの片道切符卒業す

水川町 佐久間正城

「A型です」インフル結果はマスク越し

吹上本町 根岸 重夫

春隣椽に差す日の穏やかに

愛の町 福島加代子

短歌

窓を開けしだれ梅咲き待つ春の朝ホーホケ

キヨ毎年なじみの 袋 石井 清子

人のため雪かきをする君を見てスコップ

持った人が集まる すみれ野 沖田 秀樹

阿呆がらす大櫓の天つべんに見事な巣作り

誉めずにいられず 関新田 小暮 務

健やかに成人式のひ孫娘ふり袖を着てわが

前に立つ 逆川 島田 道子

八十路過ぎなお働ける我が夫の背は愛しく

も輝きにけり 緑町 峯崎 薫

第7回 ここのす花まつりイベント案内

問い合わせ／観光戦略課（内線3100）

詳細は4月末日頃に発行予定のパンフレット（公共施設等に設置）又は市ホームページをご覧ください。

吹上会場

馬室会場

花久の里

ポピーまつり(吹上会場)



2.3haのポピー畑や日本一長い水管橋、秩父連山などを堤防から見渡すことができます。

《見頃＝5月中旬～下旬》

とき／5月20日(出)～28日(日)9時～16時

ところ／コスモスアリーナふきあげ(明用636-1)周辺

イベント開催日＝5月27・28日(土・日)

- * 観光大使や地元出身アーティストによるステージイベント、ガーデニング講師による園芸実演、花の直売等
- * ひなちゃんや近隣のゆるキャラ®が大集合
- * 市民団体による生け花・盆栽等や、ハンギングバスケット・コンテナガーデンコンテストの作品を展示
- * 子どもが遊べる遊具、花の競り売り、ポピーの摘み取りなどもあります

荒川水管橋見学会

～日本一長い水管橋からポピー畑を眺めよう～

とき／5月27・28日(土・日)10時～15時

※当日現地で受付
問い合わせ／県水道企画課(☎048-830-7064)



鴻巣オープンガーデン

鴻巣オープンガーデン「花の環」会員43軒が自慢のお庭を公開します。訪問時はマナーを心がけましょう。

とき／5月13・14・20・21日(土・日)9時30分～16時

※オープン日は各ガーデンで異なります。詳細は公共施設等に設置のガイドマップをご覧ください。なお、オープンガーデンバスツアーは実施しません

今回、せせらぎ公園(市役所周辺)は会場となっていないので、ご注意ください

花久の里バラまつり

多くのバラが咲く華やかな庭園と風情あふれる日本家屋を楽しめます。

とき／5月13日(出)～21日(日)9時～16時

ところ／花久の里(関新田343)



- * 土・日曜日にはサロンコンサートを実施
- * 食事処「花音里」で超川幅うどんを堪能できます
- * 施設を拡張し、地元農産物や花の直売も充実

問い合わせ／花久の里(☎569-3811)

ポピーまつり(馬室会場)



12.5haの日本一広いポピー畑に、3,000万本を超える赤やオレンジ色の美しいポピーが咲き広がります。

《見頃＝5月中旬～下旬》

とき／5月20日(出)～28日(日)9時～16時

ところ／ポピー・ハッピースクエア(馬室荒川河川敷・滝馬室555付近)

イベント開催日＝5月20・21日(土・日)

- * ステージイベントや地元グルメ・農産物の直売等を行います
- * 摘み取り(有料)もできます
- * 人力車乗車体験(有料)もあります



* ポピー畑の南側には薄紫色の可憐な麦なでしこも楽しめます。

《見頃＝5月中旬》

※麦なでしこまつり(イベント及びこいのぼり掲揚)は行いません



広報お知らせ版

平成29年



5月



廃食用油の回収 市役所・両支所・公民館・本町コミュニティセンター・市民センター・コミュニティふれあいセンターで、毎日回収しています！なお、時間は各施設の開所(館)時間となります。

ごみと資源物収集日

可燃=燃やせるごみ 不燃=燃やせないごみ ビン・カン=ビン類・カン類
 プラ容器=プラスチック製容器包装(資源)類(白色トレイも含む)
 資源=資源物 ペット・紙・布・衣=ペットボトル・紙類・布類・衣類
 金属=金属類 蛍光灯・水銀柱 小型家電類

エリア

鴻巣(東)=鴻巣地域高崎線東側 吹上(北)=吹上地域高崎線北側 川里=川里地域
 鴻巣(西)=鴻巣地域高崎線西側 吹上(南)=吹上地域高崎線南側

休館日

公=箕田・常光・あたご・笠原公民館・田間宮生誕学習センター
 公(中)=中央公民館
 児=鴻巣・箕田・常光・あたご・笠原・田間宮児童センター
 コ=コミュニティセンター
 鴻図=鴻巣中央図書館
 吹図=吹上図書館
 川図=川里図書館
 活=市民活動センター・市民サービスコーナー
 パ=パスポートセンター

吹=吹上生誕学習センター・吹上児童センター
 川=川里生誕学習センター・川里児童センター
 高=白雲荘・コスモスの家・ひまわり荘
 福=総合福祉センター・吹上福祉活動センター
 ク=クレアこうのす
 体=総合体育館・第2体育館・陸上競技場・コスモスアリーナふきあげ
 花=花久の里 ひまわりの里
 農=川里農業研修センター

1月	先負	休館日	公、児、川図、高、農
2火	伝減	休館日	コ、体、花
3水	憲法記念日 大安	休館日	公、公(中)、児、コ、川図、パ、吹、川、高、福、農
4木	みどりの日 赤口	休館日	公、公(中)、児、コ、川図、パ、吹、川、高、福、農
5金	こどもの日 先勝	休館日	公(中)、コ、川図、パ、高、福、農
6土	友引	休館日	パ
7日	先負	休館日	公(中)
8月	伝減	休館日	公、児、川図、高、ひ、農
9火	大安	休館日	コ、体、花、ひ
10水	赤口	休館日	ひ
11木	先勝	休館日	コ、体、花、ひ
12金	友引	休館日	コ、体、花、ひ
13土	先負	休館日	パ
14日	伝減	休館日	公、児、川図、高、ひ、農
15月	大安	休館日	公、児、川図、吹、川、高、農

16火	赤口	休館日	コ、体
17水	先勝	休館日	ひ
18木	友引	休館日	コ、体、花、ひ
19金	先負	休館日	パ
20土	伝減	休館日	パ
21日	大安	休館日	公(中)
22月	赤口	休館日	公、児、川図、高、農
23火	先勝	休館日	コ、体、花
24水	友引	休館日	コ、体、花、ひ
25木	先負	休館日	コ、体、花、ひ
26金	大安	休館日	コ、体、花、ひ
27土	赤口	休館日	パ
28日	先勝	休館日	公、児、川図、高、ひ、農
29月	友引	休館日	公、児、吹図、川図、高、農
30火	先負	休館日	コ、吹図、ク、体、花
31水	伝減	休館日	吹図、ひ

県救急医療機関案内 ☎048-824-4199 (24時間対応)

鴻巣市医師会救急ダイヤル ☎543-9900 (24時間対応)

夜間診療所 ☎543-1561

北足立歯科医師会休日診療所 ☎596-0275

県小児救急電話相談 ☎048-833-7911

※防災行政無線(5月)の放送時間 「夕焼け小焼け」(全地域)=18:00

今月の納税 納税は手軽でかんたん口座振替

●固定資産税・都市計画税(1期) ●軽自動車税(全期)

5月31日までに納めましょう。

休日 当番医 診療時間 9時~正午、13時~17時 (診療内容は事前確認)

当番薬局 開局時間 9時~18時

けんこう広場

健康教室などに参加される際に、体調が悪い方・感染のおそれがある方はご遠慮ください。

問い合わせが内線番号の事業や相談などについては、市役所代表(☎541-1321)にお掛けいただき、内線番号をお伝えください。

いきいきシニア(介護予防)事業

4月から「はつらつ健康スタジオ」を開催します。1日2回開催しますので、どちらか片方に参加してください。

対象/原則65歳以上 費用/無料 申込み/不要 問い合わせ/長寿いきがい課(内線2672)

	とき	ところ	持ち物・その他
すこやかシニア体操	5月10・25日(水・木) 10時～11時	白雲荘	飲み物・タオル 簡単なリズム体操等
	5月16日(火) 10時～11時	コスモスの家	
ひだまりサロン	5月11・25日(木) 10時～11時30分	本町コミュニティセンター	
ほっとサロン	5月17日(水) 10時～11時30分	市民センター	飲み物・タオル
ふれあいサロン	5月12・26日(金) 13時30分～15時	コミュニティふれあいセンター	軽体操、おしゃべりタイム、脳トレゲーム、歌の合唱等
あいりすサロン	5月17日(水) 10時～11時30分	愛里巢	
中央サロン	5月19日(金) 10時～11時30分	中央公民館	
吹上サロン	5月10・24日(水) 10時～11時30分	吹上生涯学習センター	
はつらつ健康スタジオ	常光 5月11日(木)	常光公民館	飲み物・タオル ※☎のある会場は室内用靴を持参してください 転倒予防や認知症予防のためのストレッチや筋力アップ体操、脳トレや栄養と口腔のお話等
	笠原 5月25日(木)	笠原公民館	
	箕田 5月11・19日(木・金)	箕田公民館	
	市活 5月9・23日(火)	市民活動センター	
	総体 5月12・26日(金)	総合体育館	
	総福 5月2・16日(火)	総合福祉センター	
	田間宮 5月10・24日(水)	田間宮生涯学習センター	
	白雲荘 5月12・24日(金・水)	白雲荘	
	川里 5月1・19日(月・金)	川里生涯学習センター	
	コスモスの家 5月9・23日(火)	コスモスの家	
コスモスアリーナ 5月1・18日(月・木)	コスモスアリーナふきあげ		
吹福 5月2・17日(火・水)	吹上福祉活動センター		
吹上 5月8日(月)	吹上生涯学習センター		

※詳細は、各公共施設に設置の介護予防カレンダーをご覧ください

※吹上福祉活動センターの会場は2階です。外階段(建物左側)をご利用ください

相談等

費用/無料 問い合わせ/鴻巣保健センター(☎543-1561)、吹上保健センター(☎548-6252)

	とき	ところ	内容	持ち物・その他
10か月児相談	5月17日(水) 9時15分～10時	鴻巣保健センター	身体計測 育児相談 栄養相談	母子健康手帳 バスタオル
2歳児相談	5月19日(金) 9時15分～10時	吹上保健センター		母子健康手帳
(予約制)5歳児健康相談	5月24日(水) ①13時30分 ②14時 ③14時30分	吹上保健センター	問診、計測 小児科医による診察 臨床心理士による発達相談など	母子健康手帳・問診票等 申込み:5月8日(月)～12日(金)に電話で吹上保健センター
パパ・ママクラス	①4月26日(水) ②5月10日(水) ③5月18日(木) ④5月27日(土) ①②=9時30分～11時30分 ③④=9時30分～12時	吹上保健センター	①母子の栄養、母乳育児について ②妊娠中の生活、妊婦体操・呼吸法 ③母子の歯の衛生、ふれあいタイム ④予防接種・乳幼児健康診察の説明、新生児の保育、沐浴実習	母子健康手帳・筆記用具 ③=コップ・歯ブラシ・手鏡・ハンドタオル 対象者=妊婦・夫など 申込み:4月25日(火)までに電話等で鴻巣・吹上保健センター

健診等

市では、「4か月児健康診査」「1歳6か月児健康診査」「3歳児健康診査」を毎月実施しています。対象者には、個別に案内を送付していますので、ご覧ください。なお、案内が届かない方や通知日に都合の悪い方は、各保健センターにお問い合わせください。

北足立歯科医師会主催事業

フッ素塗布	5月16日(火) 13時～13時40分	鴻巣保健センター	母子健康手帳・タオル・塗布代金
1歳6か月健診の受診後から受けられます。			

うんどう教室

費用/無料 申込み/不要 問い合わせ/スポーツ健康課(内線2668)

うんどう教室	5月1・15日(月) 10時30分～	鴻巣宿鞠子公園(南小学校南側)	市民の皆さんが無理なく体力を維持し、寝たきりにならない自立した生活を送るための運動を行います。 参加費=無料	飲み物・タオル 運動のできる服装
	5月1・15日(月) 14時～	中央児童公園(東小学校北側)		
	5月9・23日(火) 10時30分～	すずかけ公園(箕田公民館隣)	※雨天の場合 鞠子→人形町自治会館 中央→鴻巣児童センター すずかけ→箕田公民館 大間→田間宮生涯学習センター	
	5月9・23日(火) 14時～	大間公園(鴻巣高校北側)		

各種相談

※祝日は実施しません

	とき	ところ	問い合わせ
人権相談	5月10日(水) 13時30分～15時30分	クリアこうのす中会議室	やさしさ支援課(内線3421)
行政相談	5月8日(月) 10時～12時	市役所本庁舎4階相談室	やさしさ支援課(内線3420)
(予約制)法律相談(弁護士)	月曜日 13時～16時		
(予約制)法律相談(司法書士)	5月25日(木) 13時～16時	吹上支所2階会議室	
定例市民相談	火・水・金曜日 9時～12時・13時～16時	市役所本庁舎4階相談室	
(予約制)女性相談(フェミニストカウンセラー)	5月11日(木) 11時～15時		
こころの相談	お問い合わせください	鴻巣・吹上保健センター	鴻巣保健センター(☎543-1561) 吹上保健センター(☎548-6252)
住宅相談(建築業者による相談)	5月13日(土) 9時～11時45分	市役所新館1階	自治文化課(内線3110)
	5月25日(木) 9時～11時45分	吹上支所1階相談室	
家庭児童相談(家庭児童相談員)	月～金曜日 8時30分～17時15分(電話予約可)	市役所新館1階	こども未来課(内線2635)(☎541-1894直通)
認知症の相談	月・水曜日 9時～16時	こうのすオレンジダイヤル市認知症地域支援推進員(地域包括支援センターこうのとりのり内・☎596-2283)	
教育相談(電話相談可)	月～金曜日 9時～16時30分	教育支援センター内教育相談室	教育支援センター(☎569-3181)

	とき	ところ	問い合わせ
適応指導教室	月～金曜日 9時20分～11時50分	教育支援センター内適応指導教室	教育支援センター(☎569-3181)
消費生活相談(予約優先)	月～金曜日 10時～12時・13時～15時30分	市役所本庁舎1階	自治文化課(内線3110)
(予約優先)労働相談(社会保険労務士)	5月11日(木) 13時～16時	市役所本庁舎1階会議室	産業振興課(内線3136)
(予約不要)税務相談(税理士)	5月17日(水) 10時～12時・13時～15時	市役所新館2階市民税課	市民税課(内線2252)
生活困窮相談	月～金曜日 8時30分～17時15分	鴻巣市生活困窮者自立相談支援センター(社会福祉協議会 ☎597-2100)	
育児相談	月～金、8時30分～16時30分	子育て支援センター(生出塚保育所内 ☎542-8281)	
	金曜日、9時～15時	生出塚保育所(☎542-8280)	
	月～金、8時30分～16時30分	子育て支援センター(川里ひまわり保育園内 ☎569-0006)	
	月曜日、9時～15時	川里ひまわり保育園(☎569-0002)	
	月～金、9時～16時 土曜日(要予約・面接相談のみ)	子育て支援センター(寺谷保育園内 ☎580-5841)	
	月曜日、9時～15時	馬室保育所(☎542-2697)	
	火曜日、9時～15時	富士見保育所(☎542-5355)	
	水曜日、9時～15時	鴻巣保育所(☎542-5353)	
	木曜日、9時～15時	登戸保育所(☎597-1622)	
	第1・3火曜日、9時～12時	吹上富士見保育所(☎548-1803) 園庭開放も行っていきます。	
	第2・4火曜日、9時～12時	鎌塚保育所(☎548-0227) 園庭開放も行っていきます。	
	金曜日、9時30分～13時	ひかりっこ保育園(☎541-3506)	
	随時	まごやま保育園(☎542-5002) どんぐり保育園(☎186]-596-8317) 大芦こども園(☎548-2365) 中央たんぼ保育園(☎548-1271) どんぐりっこ保育園(☎501-8285)	

